明治卅九年十月廿四日第三種郵便物認可　中華郵政局掛號認爲新聞紙類

民國十九年二月廿八日 (日刊) 盛京時報 星期(五) 第七千二百四十九號 (一)

盛京時報

陰曆二月一日
昭和五年二月廿八日
中日紀元節休刊
發行人 佐原篤介
編輯人 菊池貞二
印刷人 石原庄太郎
發行所 盛京時報社
盛京時報支社
盛京時報支社

論說

發明發現 (小天)

▲與人類偉大之奮鬥

蠻觸之爭。未識宇宙之大。然而。爭地一戰。伏尸累累。豈眞蝸角不可以安居乎。魔王好戰。性賦自天。蠻觸之民。終亦不得不與之以犧牲耳。今日中國局勢。何異蝸角。宜乎一將功成。萬骨皆枯。而獨以同胞自殘之事。昭著天下。袞袞諸公與夫新青年。豈亦夢及二十世紀人類。猶有征服自然之偉舉。並亦耳聞當代健兒。卒以腦力、體力、胆力、不辭酷戰。而獲得驚人之發現與發明乎。

美國巴德少將。自信南極之外。當有理想天地。所以置諸婚事不談。亟欲憑機翺翔於羅斯海冰原之上。此事倘由無知者觀之。妄誕危險。南溟嚴寒。萬難倖免。蓋不出一月。當如四十年前之德人干德森與哈爾謀威里兩人。屍埋北極探險道中。不過成爲南極之鬼而已。詎知。巴德最近不惟半已發現南極之有陸地。且於困苦中獲得營救。行將笑歸祖國。而與前此橫斷大西洋之飛行家林杜巴克。有同一之受人熱烈歡迎。是誠一種爲學理爲事業之靈性戰。較之中國軍閥之爭奪戰。共產黨之破壞戰。眞不可以道里計也。美國發明王安迪生。一蒼然白髮之老翁也。以垂暮之年。居恒未忘化驗製造之道。其發明電燈。固爲五十年來之人類。空前貢獻。乃至昨年秋季。於其積年發明之餘。復以某種草類能製膠皮之法。白於世界。此翁昔時。曾爲賣報童子。生涯艱苦。可以想見。然而。進取精神。百折不撓。乃獨自謀改造人生。且更思賜他人福利。由其居室烟囱下。置一無字無針時辰鐘。以恩自勉觀之。即知此翁爲一卓絕之奮門老將。蓋欲打破人類草昧生活。以科學能力征服自然。不達勝利之後不可已其雄心。可謂非過譽矣。

夫巴德少將與安迪生老翁之肯以腦力體力。作神聖的發現發明之戰。固爲當代不可多得之士。雖然。全人類之中。人的新生活之路。進展。大有自知識上而求取達川當之勢。蓋非不開化之野蠻人等。決不甘於不以智識而圖攘奪。此科學思想與其進取。遂成未來人類之惟一企圖。是故科學家。攪爲腦漿。嘔乾心血。不惜投其帶肉髑髏。以與宇宙萬有鏖戰。要皆毫無福小利慾思想。確乎自命爲一宇宙中自助助人之奇戰士耳。無論其理想是否可以實現。或其研究之事。是否成功。其驚人魄力。無一不令人謳歌崇拜。例如。年來英國天文家維濱孫之研究自地球上向火星中通訊。法國巴黎大學教授哈南滋之研究死人短期復活。雖爲一種可能理想。尚未完全證爲事實。夫就此等理想而論。決非妄念。或者充以時間財力經驗。當得預想中若干分之一之成功。殆無不可。甚至一般傳說。則謂羅氏無線電通訊。已得火星中之感應。而哈氏以方死之屍。使其心臟活動。繼續呼吸。脈搏暫不用血。可復甦至三十小時之久。假使施以妙術。更當延長死者壽命。可知現代學者之致力研究。有猶日中就食。幾亦時以理想實現爲飽飯矣。

倍如。美國天文研究者。斯渥波女士。發現三百八十五顆新星。足助科學家解明由銀河而得宇宙萬有之軸心。印度化學家鮑斯。以萬年青爲最好之强心劑。證明植物有助益壽命之效。英國威昂大學教授白基拉以大豆粉末製成耐久食糧。美國愛爾大學教授亨利。新發明製造機械之人。以及曾乘徐柏林伯號飛船。環遊世界之威爾金斯。擬由冰下而赴北極。凡此理想的計劃。或已成功。或正進行。偶聞之有如癡人說夢。實則。事實俱在。匪子虛也。（未完）

蘇皖兩省主席問題
擬任黃郛及馬福祥說

南京訊云。江蘇省政府之改組辭浪。本不自今日始。但數月以來。致所以未能實現者。即王主席鈺永建。未正式辭職也。至其理由。則以吳稚暉不欲鈺氏言去。而鈺則向以吳爲馬首是瞻者。故吳不令鈺氏辭而鈺則不辭。雖與民政廳廳長繆斌已醞奏越。但始終不言去。在一月前鈺又欲辭職。中央亦知此意。故當時欲以劉峙爲主席。張道藩任民政廳長。原任之繆斌。改調安徽民政廳長。蓋繆早爲各方所攻擊。且日甚一日。事實上不得不調開江蘇。以和緩空氣。建設廳長王柏齡。亦以某種關係。另畀相當位置。總以脫離江蘇省政府爲原則。其他亦將加以更動。不料旬日前鈺氏忽由久滯之上海來京。並拋開消極之意。而赴鎮視事。與其積不相能之繆斌等。亦到車歡迎。故一般人咸以爲鈺氏已正式復職。蘇省改組問題。暫時可告停頓。第據另一方面消息。則又不然。蓋此次鈺氏來京。即與吳稚暉研究多時。欲辭職不幹。吳已許可。但須即日視事。聽候中央辦理。鈺至此乃一面上呈請辭。一面到鎮視事。吳氏更向某要津表示內幕。某要津乃允其請並擬將鈺內調充某項要職。至新主席以偵茲時局變化之際決不令劉繼任。同時以黃郛自濟案發生後。即蟄居鄉家。僅幹一浙省府委員。殊非所宜故有以其担任主席之說。至民政廳長。則以銓叙部長張難先爲最有希望。張道藩已不成問題。農礦廳長何玉書調充建設廳長。皆遺之農礦廳長由委員吳藻華繼任。教育陳和銑。財政張壽鏞則不動。至委員方面亦有更動。現正在醞釀中。如中途無其他變化。可於一星期內實現云。以云皖省政府主席。自王金鈺堅決不就後。迄今仍在虛懸。雖中央令由教育廳程天放代行。且民政廳長在三日前亦未發表。故亦令程兼代。但程力辭不幹。先是在一個月前。本有熊式輝繼任說。嗣改以王金鈺。王辭後。中央又想到馬福祥。馬氏此次斡旋韓復榘之復職。石友三之退卻。厥功甚偉。故欲酬以皖省主席。藉以表示勛勞。但馬以皖省內容之派別紛歧。政治之複雜。頗不願嘗試。力辭不就。但中央堅其一往。及並願助以實力。馬氏仍不願。並薦王之覺爲民政廳長。以示好意。王河南人。馬之秘書長也。當經中央政治會議。於十九日開會議時。提會通過。交國府辦令。馬氏電促王即來京準備赴皖就職。至中央原意。欲以馬任皖省府主席後。即以參謀本部次長葛敬恩繼青島特別市長職。葛爲蔣之親信人物。於山東政治方面亦有相當幹益云。

皖各縣劃定自治區域

安慶訊云。各縣劃分自治區域。自歸全省地方自治籌備處主管後。即由該處督促各縣。積極辦理。頗爲盡力。日前該處統計劃區全案。已經劃定者。達四十二縣。茲將已經劃定之縣名。及其所劃區數。抄列如下。洞城九區。潛山五區。太湖五區。望江六區。舒城五區。廬江十區。無爲十區。巢縣六區。英山四區。和縣八區。含山六區。歙縣六區。祁門四區。黟縣五區。南陵七區。涇縣六區。寧國五區。旌德七區。太平五區。青陽五區。銅陵六區。石埭五區。秋浦七區。東流四區。當塗十區。蕪湖八區。繁昌九區。廣德九區。鳳陽十區。宿縣十區。靈璧十區。鳳台五區。潁上九區。霍邱九區。蒙城八區。滁縣八區。全椒五區。來安五區。泗縣九區。盱眙九區。天長十區五河七區。以上計四十二縣。已劃定而仍飭酌爲合併者。有霍山等四縣。未劃者。僅懷寧宿松等十四縣。擬即電催劃而未准。及未劃之十八縣迅爲劃定具報。以便彙案轉部。茲探錄因劃區過多令其合併之四縣縣名於下。霍山劃十三區。宣城劃十二區懷遠劃十區。太和劃九區其未劃之十四縣爲懷寧。宿松。六安。休寧。婺源。績溪。合肥。貴池。郎溪。黟縣。定遠。阜陽。亳縣。渦陽等縣。昨日該處已電飭以上各縣。於電到三日內劃就。其電文云。懷寧縣縣長鑒。該縣自治區域。迭經電令催速劃定。給圖依限呈報。迄今尚未據報到處。殊屬延緩。仰即依照部頒劃區辦法。於電到三日內。劃定區域。給圖呈處核轉。懸案以待。勿再延緩爲要。安徽全省地方自治籌備處軫印。又該處因霍山宣城。懷遠太和四縣。劃區過多。曾令飭酌爲合併。迄未據覆。昨亦電催依限劃報。其電文云。霍山縣縣長鑒。該縣自治區域。前據呈報劃爲十三區。當以爲數過多。令飭依限酌爲劃併。呈候核辦在案。現在逾期已久。尚未據劃定呈報。殊屬延緩。部限綦嚴。亟待彙轉。仰於電到三日內。妥爲劃定。給具新舊圖各二份。呈送到處。以憑存轉。懸案以待。萬勿延誤爲要。安徽全省地方自治籌備處軫印。

中法交涉仍無進步
法對滇徵稅問題不讓步

北平訊云。外交部亞洲司長胡世澤。此次由京來平其所負任務迄未宣佈。頃據外交界確訊。胡世澤司長來平任務。係奉王外長命令。與法國駐華公使馬泰爾接洽中法越南商約問題。胡到平後。視訪法使兩次。法使當派二等參贊歐脫樂與胡磋商。法使館方面態度頗爲强硬。表示中法越約之內容。對於雙方不當課稅。一併撤廢。現在雲南省政府徵收附加稅。顯與越約相背。如雲南附加稅不取銷。則法代表決不簽字越約。胡因交涉進行困難。法國迄無讓步表示。已於日前電外部報告。明定今日再訪法使面洽。對於雲南徵收附加稅有所解釋。俟商有結果。再行返京報告。法使因中法越約交涉。迄無進展。暫不赴京。

雙十節裁厘

南京訊云。南京特別市總商會以政府已明令本年十月十日起將所有厘金及類似厘金之一切捐稅一律裁撤。以示劃除秕政。軫念民生之至意。特呈市社會局轉呈國府。懇屆期實行裁撤。不再改期。並不改立名目另徵他稅。以昭大信。而安商民等語。行政院以所呈甚是。除採納外。並已訓令財部遵照矣。

英公使將再行赴寧
除接洽撤廢領判權事件外
並磋商庚款及威海衛問題

北平訊云。英使藍博森。已於前晚(廿三日)七時十五分返平。記者昨晨赴英使館投刺請謁。藍使以事忙。委由漢文參贊台克滿代見。茲誌其談話如次。公使此次在京。與王部長會見面數次。情形極佳。關於中國撤廢領事裁判權一事。已磋商數次。所有磋商情形。公使已打電回國。向本國政府請示一切。預計電報往返。與本國政府計議之時間。大約一個星期。可望得有回電。公使在京接洽事畢。原定十九日乘平浦快車北返。嗣因該路南段之某地方。突然發生障碍。故臨時改於廿日由海道北來。昨晨抵塘沽。並未耽擱。即轉車來平。擬將使館事務。稍爲料理。大約在兩禮拜以後。再行赴京。此行除接洽撤廢領判權事件外。並與王部長磋商庚款與威海衛等問題。敝國政府與國民。對於中國請求撤廢領判權一事。具有同情。報上曾經披露。最近敝國對于此事。除表同情外。並希望早日實行故預料此問題。可抱非常樂觀至于滬院問題。公使在京與王部長磋商多次。已有結果。其局圓滿。將來改組。當無問題。當公使在滬時。接其夫人在香港病故消息後。心緒惡劣。爲變更其環境起見。擬至漢口上海杭州各名勝地域遊覽。復以時間有限。乃向某處借一飛機。故於極短時間內。已將漢杭各地名勝遊覽殆盡。遊畢返滬。即遵海北上云云。

范熙績巡視魯南

濟南訊云。廿七軍軍長兼四十六師師長范熙績。於十七日早十點由濟專車赴濟寧。總部參謀長廣爾康。副官長白玉山及各旅團長等。均到站恭送。范在車站語記者。余赴濟寧。係因所部四十六師駐濟寧一部(陳九疇之一三七旅)特往檢閱並視察防務。本省軍隊。西南止於濟寧。已足保護西南曹州一帶。故曹州並未駐軍隊。余定十八日返濟云云。時至十點。車開南下。聞至兗州。將與駐兗五十五師長阮肇昌。會商一切。蓋以曹州方面。魯縣定陶單縣各縣縣長。均有電向省府報告情形也。駐濟五十五師李松山部一六四旅兩團。與張彬部一六五旅三百三十團李宜敏部。均將南開。鞏固本省南部防務。

楊兆泰因病電蔣辭使命

北平訊云。楊兆泰銜南京方面非常重要之使命而北來。抵石家莊忽發重病。太原咫尺。欲去無從刻下其家屬與醫生環集石門。楊病雖已脫險。但一時仍不勝火車之勞。故依醫勸未敢遽行離石。楊以受蔣重託負向閻斡旋和局之鉅大使命。今因病未能赴晉。中心異常惶急。且以大局緊張。瞬息萬變。本人在石一臥數日。斡旋時機已經逸去。即到太原已來不及因于日昨致電南京。婉陳病倒情形。並辭謝使命。極致歉忱。同時並辭內政部長之職。又楊之隨員連天祥昨亦有電致平津各要人報告。原電如左。(銜略)勛鑒。楊部長行抵正定。突發瞬出血重病。左半身運動失效。神識尚清。太原來醫數人問治。病狀略平。本人急於赴晉。醫士恐受震動。現住石莊醫院。謹電奉聞。連天祥叩敬(廿四日)。

廣告

漲價聲明康機戒烟丸

啓者近因金價繼漲原料昂貴敝藥房不得已今將價目增加以維血本諸希鑒察並乞原諒

新價目 每打貳拾四圓 每瓶貳圓四角

遼寧小南門裡大街路西 陸華大藥房謹啓

電話二〇七一號

遼寧紡紗廠廣告

本廠定於陽曆三月一日下午十時在本廳開股東會務望各募股機關照章推定股東代表屆期蒞臨爲荷

恭頌畢承審之德政

五常縣政府承審員畢君熙儒法學畢業分省任用文官自一月十八日奉委蒞五將前所積押刑民案件日日開廳審理照律判斷清白者不勝枚舉並將未開釋者數人立即提審當廳開除五邑設治以來司法黑暗以極經畢君任職月餘將司法弊端完全掃除整頓以新人民共享樂福英銘欽感特登報端表揚

五常商民 于文波 王寶田 王錫崑 于海山 華疄 張福臣 等仝頌

劉堯年緊要啓事

在吉省前遺失興隆久担保保條一紙已在高等法院涉訟該條經双城法案驗明抄有附條併經高等法院當庭証明確實債務人承認在案嗣後該條落何人手內徹作無效廢紙矣

盛京時報大連支社

榮町十三番地 電話二一九六五

盛京時報同分館

小崗子得勝街五五

嗚謝安利保險公司賠欵迅捷

啓者敝號不幸於去歲十二月間失愼致將房屋貨物舖墊一概焚毁事前在安利保險公司保有火險八千元當經公司調查實在即日將損失現洋八千元如數賠足敝號領欵之餘特此登報鳴謝

鐘樓南德恒義啓

招生
大連自働車學校

三月一日開學

●學費低廉加多實習時間
●日夜兩部各隨志願
●敎室寬大宿舍安適並有大練習場滿洲第一
●專聘華人敎授二名懇切指導
●考票保証就職介紹
●特設女子部
●備有練習車雪佛蘭福特顧來斯拉各種
●欲看入學章程急速郵送不要分文

大連市山縣通二百番地

安東盛京時報分社
在龍王廟設立代派處啓事

啓者敝社爲靈通消息暢銷本報起見特在龍王廟本街設立盛京時報代派處委任何卿三爲該代派處經理凡各界訂閱本報或登廣告均與何君接洽可也此啓

安東盛京時報經理王建邦啓

致權鄒季輿

季輿姿鑒生子三歲仍受大婦虐待而先生視若同仇人竟逐妾出門致無所歸祇可從此脫離關係登報聲明俾衆週知

王玉梅啓

大連汽船株式會社

電話四一八五番

●上海青島行
▲神天丸 三月二日
▲奉天丸 三月五日
▲大連丸 二月廿九日
●天津行
▲濟通丸 三月四日
▲天潮丸 三月五日
●龍口行
▲龍平丸 三月(旅順不行)
●香港行
▲英順丸 三月五日
▲鞍山丸 三月十日 二月三十日

專屬貨客經理店 永和公司 大連市敗島町六番地 電話七二七五番七八六六八番

阪神航路專屬荷扱店 大連市須磨町六〇番 澤山兄弟商會 電話長五二六二番 四六八一番

灰斜紋呢軍衣大廉價

春季洋服材料各樣子已到定製優等 尚各色毛嗶吭洋服特別核減價目每套(三件)祇售金三十五元誠破天荒之大廉價矣

遼寧省城大東門裡 恰信洋行 電話中二二一一番 日二三二二

亞細亞火油公司廣告

逕啓者敝公司本城總代理職務業由德和成收辦理經售各牌火油汽油燭油洋燭馬達油以及各種機器油等各項物品該號設在大西邊門外小鐵道南日電話三八六八中一〇九五各界惠顧即希與該號接洽爲荷恐未週知特此聲明

駐遼 亞細亞火油公司啓 千代田通三六番地 日電話三九五一號

杭州九章綢緞莊

遼寧小西門裡路南三層大樓

先行交易 誠實減價

本莊向在杭州自設綢廠各大商埠早有支店推銷貨物名譽素著今特分設來遼專以創牌爲宗旨所以不謀厚利與衆不同比較有虧管保退換請君一試方知言之不謬也

中國電話一七七八

春風裂石

俗云春風能裂石頭何況婦女兒童之皮膚乎惟有三友之自由霜能打倒外界一切望速購一試

自由霜原價四毛祇售三角
陳嘉庚平等鞋定價低廉
香港布中山呢一律克己
花衛生衣每件貳元
加厚長統線襪每双乙元
自由襪布呢一概俱全

領帶 克己

遼寧鐘樓東 三友社啓

大綸綢緞莊

遼寧鐘樓南商會間壁三層大樓

自國歷二月五日起

各種綢緞 特別大減價卅天

●有僅售七角一尺之眞絲杭綫春●
●有僅售八角一尺之潤幅花洋縐●
●有僅售八角一尺之潤幅公司緞●
●有僅售九角一尺之三閃美麗緞●

四大優待

一、惠顧韓軸每架滿洋拾元以上韓工奉送未滿者祇收半價
二、外埠函購寄費奉送
三、本號各大商埠早有支店遼寧初創藉欲揚名起見倘評較有虧管保退換
四、減價期滿不再延長惟外埠寬限七天以示優待藉可普及

◎謀職業之捷徑司機大招生

一、宗旨養成司機完全人才卒業後能考得日本免許証代爲介紹職業 二、職業之薪水每月不下八九十元 三、資格高初兩級學校卒業者或有同等學力者方可入學 四、人數有限額滿不收欲學從速 五、宿舍中自來水電燈等設備完善以計學生方便 六、畢業後給與卒業証書 七、開學日期每日十五日有志入學者函索簡章須附郵票二分

遼寧平安通一七 自動車學校

遼寧同善堂佈告

爲佈告事照得小兒天花爲傳染病之一種時屆春融最易流行本堂爲預防嬰兒危險起見茲定於本年三月一日起每日上午八鐘至下午四鐘在本堂施醫室施種牛痘除呈報暨分行外合行佈告週知此佈

北鎮分社緊要啓事

本分社因新聞廣衆訪不勝訪特聘蔡醒愛爲訪員專責此君於去歲自有要事外出辭退訪事責任現以蔡君由二月十五號回分社照常任訪事責矣故此聲明

英文滿報
THE MANCHURIA DAILY NEWS

西曆一千九〇八年創刊 東北唯一之英文報

消息靈通輿論正確

英文滿報總社 大連電話二三七七三番 二七一六番

英文滿報支社 遼寧日站隅田町八號 日電話四二九二番

出賣火礦廣告

啓者本公司經股東議決機汽失此良機願買者來本公司面議價目格外便宜本公司優點新換最新式鍋駝機每日製麪粉一千六百市自築輕便鐵道直達車站哈綏路海林站

議順合麪粉公司啓

愛嫖者注意

工業區翠芬書館新到美麗姑娘月紅探知爲一名門閨秀因父母早亡環境漸惡不得已投入娼門其品貌爲奉地所罕見態度端莊性情和藹見者無不代爲深惜好嫖諸君不免一飽眼福

清血運動

血分不潔之人每當春令常患種種疾病如筋骨痠痛頭暈聾啞腥核瘰癧血虧氣弱身體各部莫不被其腐蝕破壞眞是苦腦萬端請即試服清血搜毒的茯苓精必獲美滿效果三五瓶後便將血中所含風溼花柳等等毒質排除淨盡變成清新純潔百病自然根本痊癒

茯苓精每瓶現洋二元

瀋陽各大藥房皆有出售 大西門裡綺華行總經理

遼寧 寶康藥行謹啓

膠合板發賣

材種 水曲柳、椴木、楸子、榫木、黃波羅、

開張伊始價格克已如蒙大宗購買另行商酌倘新舊臨方知言不虛謬

木材商 大島洋行 遼寧支店 遼寧日本站彌生町十二 舊稱三協木廠 本店哈爾濱 支店長春 電話二五一二番

武力爭霸之序幕戰
竟在碭山附近開火
由二十五日未明展開修羅場

（北平二十六日電通電）在隴海線碭山附近對峙之南北兩軍于二十五日未黎明時南京軍第三師第二團向石友三軍開始砲擊結果竟爲武力爭霸之序幕兩軍激戰亘十數小時南京軍稍後退目下對時中是日南京軍飛行機三架在歸德襲擊石友三本部投擲炸彈北軍方面無南軍之飛行機裝甲戰車等之新兵器未免不利

【北平二十五日聯合電】據鄭州來電昨夜來在碭山方面開始兩軍大部隊衝突其詳情尚未明瞭

【北平二十六日商通電】據確實消息蔣系顧祝同軍與反蔣派石友三軍于二十五日在碭山一帶開始衝突目下正激戰中形勢尚未判明

傅作義將赴南查防

【天津二十七日國聞電】傅作義日內赴津南查防津浦平漢交通無阻

馬福祥任皖省主席
中政會准朱綬光辭職

【天津二十七日國聞電】中政會決任馬福祥爲皖主席准朱綬光辭職以何應欽兼軍政部長葛敬恩任青島市長

【又電】中央政治會議宥(廿六日)上午八時舉行第二百十七次政治會議決議(一)軍政部政務次長兼代部長朱綬光呈請辭去本兼各職朱綬光准辭代理軍政部長兼職特任何應欽兼任軍政部長(二)決議安徽省政府委員兼主席王金鈺辭職照准任命馬福祥爲安徽省政府委員兼主席(三)決議任葛敬恩爲青島特別市市長

魏益三部奉令調漢

漢口訊云。何成濬擬調魏益三部來漢協助剿匪。關於綏靖計畫。特交謝履攜京。向蔣請示實施。謝履已於廿四日與劉文島乘飛機入京。行營參謀長陳光組語記者。王軍長(金鈺)廿四日晚返漢。五路各部現已整理。決保持固有防地。以綏靖地方爲主旨。行營現已組織完竣。朱傳經徐承熙徐濬溶分別負責。華覺明早晚仍在此幫助一切。

王金鈺二十二日由許昌來漢向何報告視察防區。及整理直轄部隊情形。並請示機宜。蔣令在鄂之二路軍。及第二第七第十三各軍。與新編各師。各獨立旅。並五路軍歸武漢行營指揮。十三師點驗人員。因經理軍械等項。點驗標準。尚未計劃就緒。改二十六日出發。張貫時辭行營經理處長職。何承濬委徐濬溶繼任。

南北抗爭之重心點
時局將來之歸宿如何

【北平二十六日聯合電】馮閻等之反蔣作戰已如數次通電證明蔣介石及中央幹部主張依黨議爲奮起討閻理由反蔣派則利用全國各地黨部對中央之不滿表示現政府不能存立之根本的不信任意志且以各地黨部反中央輿論爲彈丸先行粉碎中央政府軍事行動之理由將軍事行動全然置於國政問題以外整理軍隊而使黨化此反響如何無妥協餘地之今日或無極大戰禍或發見重大政局之變化殊未可知此外一時的現象如外傳兩廣之獨立政府計畫同時南北兩政府對立東北側取旁觀態度等成爲四分五裂之形勢亦未可知

外交通史（一四二）
第十四章　安南緬甸西藏
李夫協約中無撤軍規定 由是竟發生紛糾開戰

米羅將軍接到夫爾湼之報告。令杜塞紐中佐率領將士九百人。任華軍撤退後之警備。杜中佐於六月十九日前往波克勒。惟廣西軍此時仍駐屯該地。故即要求其撤退。中國指揮官答以余迄未接到政府何等命令。決不能單獨應允法軍之要求。寧可以貴國代表向吾政府交涉。使之下撤退命令等語。因法軍中無通曉中國語者。到底不能解釋如此至當之文意。結果竟爾砲擊。華軍亦不得已而應戰。擊退法軍。死傷殊非少數。法國政府以此爲蔑視此條約之背信行爲。令北京代理公使向總理衙門提出抗議。總理衙門對之辯駁。以爲李夫協約中未見撤軍期限之規定。該協約全係經確定條約成立後。始發生效力等語。其主張不能相讓。查先此夫爾湼向米羅將軍所報之撤軍期限。絕不能謂爲無根據。惟李鴻章任意否認之。殊有曖昧之點。頗招朝野之非難。

法送最後通牒要求四項

巴特諾德爾代德里克任爲駐華公使。前來上海將其旨通知北京政府後繼續滯在上海。觀望形勢。以爲中國政府現難高倡和平解決。實則徒事遷移時日以整頓戰備。結果絕不能再行猶豫。於七月五日與格爾倍勒司彼等協議後。決定送最後通牒於北京政府。旋於是月十二日。代理公使斯馬勤竟手交此通牒於總理衙門。其要旨大略。一。中國須即時承認包含撤軍期限規定之李夫協約全部。同時將撤兵上諭登載於北京公報。二、中國須支付賠償金二萬萬五千萬元。三、中國亟須與法公使開會。以商議確定條約。四、限一星期間。若不接到何等回答。法國應取自由行動。北京政府。一方反駁此項要求。而在他方請求延緩回答期限。究依美國政府之調停。決定將兩江總督曾國荃與巴特諾德爾間再度談判。並以無條件承認李夫協約。至支付賠償金一項。絕對拒絕。交涉竟爾擱淺。未幾回答期限已滿。於是勒司彼提督。於八月五日砲擊基隆。竟開戰端。

法略閩艦隊並封鎖臺灣

格爾倍提督。先自七月以來。率全艦隊碇泊福州。至八月廿二日接到開戰命令。旋於翌日襲擊碇泊該港中之福建艦隊。僅有一日之戰鬥使之全然潰滅。轉向機器局及船渠等炮擊。悉數毀壞。兩廣總督張之洞接到此項報告。即時對法宣戰。以備萬一。格爾倍提督不進攻廣東。於九月廿九日通過臺灣海峽。於翌日前往基隆海上。又於其翌日砲擊基隆。驅逐劉銘傳軍。占領該港。勒司彼提督。亦與之前後占領淡水港。及至十月廿三日。宣言封鎖臺灣西海岸全線。一方面法國駐京代理公使。於十月卅日請求旅券於總理衙門。即時離京退回。其戰況至翌一八八五年三月卅一日法軍占領澎湖島後。殆呈停頓狀態。

各國相繼宣言中立

法國雖封鎖臺灣。北京政府究不感受何等威脅。不過爲舉世所嗤笑。查法國經先此二次對華戰爭之經驗。以爲欲使北京政府感覺壓迫。請求講和之手段。至少須講攻略廣東。占領舟山列島。有使入長江之必要。蓋係夙所熟知。惟占領舟山列島一層。甚爲英人所反對。香港商業會議所爲預防計。指摘一八四六年二月香港長官得彼司與中國全權間所訂之虎門條約第二條。以促本國政府與香港政廳之注意。法國雖論駁之。以右項條約不經批准。不爲有效等語。到底無斷行占領之勇氣。就中對於長江附近之軍事行動。有再受强硬抗議之虞。因之其行動頗被掣肘。加以本國內閣議長夫里愛。其信賴夫爾湼之言。以爲究有和平解決之希望。於開戰後仍繼續交涉。結果以爲法軍若乘勝過度壓迫。則交涉反受其害。然而福建艦隊之覆滅。與臺灣之封鎖。益足使中國硬派之激昂。北京政府善利用列國協調不合之機。操縱硬派。使事態益形紛糾。加以當時埃及問題亦足迫切。法國竟陷於公然不能對華宣戰之狀態。且因利用香港長崎等港。自封鎖臺灣後。列國以各態度附諸曖昧。頗爲不便。相繼宣言局外中立。不啻承認交戰狀態。於是法國竟不得利用中立港。其艦隊甚感困苦。(未完)

陳調元持中立態度

【北平二十六日聯合電】山東陳調元對于閻蔣開戰採取中立態度若將來在魯省境內開始戰鬥絕對拒絕決用武力維持地方治安

法律委員會已閉會

【倫敦廿六日聯合電】各國法律專門家本日午後五時開非公式會議關於制限使用潛水艦交換意見法國側提出將適用與水上艦同樣之規則以承認制限潛水艦之提案美國側亦提倡將復活華府條約然各國對第一第二兩條均無異論因之決定將法律專門委員會議自後中止開會委諸潛水艦專門委員會

雜牌軍態度亦曖昧

【漢口二十六日聯合電】平漢線南段在許昌之王金鈺在信陽之徐源泉及魏益三等各軍均觀望形勢態度曖昧尚無調動

漢水上游決嚴重防備
阻止西北軍南侵

【漢口二十六日聯合電】中央政府鑑于漢水方面形勢緊張任范石生爲襄樊(襄陽樊城)警備司令在該方面佈置范石生李雲浩張觀濤等各師及張藩軍等雜牌軍嚴重防備又在武漢之第十一師陳誠軍向該方面準備出動范石生於本日(二十六日)向襄陽出發

【南京二十六日國聞電】蔣令范石生爲襄樊警備司令指揮五一五三兩師

楊張赴馬江

【上海二十六日國聞電】楊樹莊張羣敬(廿四日)赴馬江駐海軍聯歡社辦公郭詩郵有(廿五日)由延平到省林知淵等仍未偕歸金漢鼎乘恆生輪有(廿五日)到滬即轉京報告閩變經過

李錦綸就職

【上海二十六日聯合電】新外交部次長李錦綸于二十五日正式就任

綏遠富源

綏遠訊云。在全國行政區域上言之。小而且遠之省分。當以綏遠爲最。但其中物產豐富。出自天然。尤不能以其小而忽之也。綜合計之。其物產類別如下。(甲)鑛類。沿大青山一帶煤礦四現。開之不盡。綏西各地又出產煤炭。原質極佳。石棉尤爲綏區特出。內蒙各旗大山產量甚富。其他金銀銅鐵及一切石類。(雲母石花岡石可充建築之用)無不具備。(乙)畜類。駝馬牛羊以及山野間狐狸狼豺野羊山豹皆有。大宗出產爲駝馬牛羊。是以駝絨羊毛出境甚鉅。其他皮張。亦居各省冠。(丙)草類。綏區全境遍產甘草。內蒙各旗播植尤多。每年出境佔一大宗。其外枸杞。亦爲特出。與他省不同。尚有蓰薊草及紅柳等。可作編物。華麗異常。(丁)食物。牛羊山鷄家鷄鴨鵝鴿雀。自不待言。所貴者黃河鯉魚。春來冰解。肥美異常。上項各物。最合製罐頭之用。此外有鹽淖(出鹽)城淖(產城)產區極廣。多在鄂旗。左列四大類物產言之。若加以提倡。實不可限量。所惜天年荒旱。物力告罄。心餘而力不足。以致諸多廢置。現綏省府李主席(培基)於此災祲之餘。素以培養元氣爲旨志。凡有實業之應辦者。無不儘量籌畫。以舒元氣。且擬於行政權力達到之處。盡力扶助民衆產生。無論區內區外人士。凡關於事業。政府決與以充分贊助及保護。此項聲浪傳出後。頗惹國內一般實業家注意。一時預備投資。大見動機。李主席此次赴并。路過北平駐平之墾殖銀行。及北方貿易公司香山慈幼院卓副院長(宣謀)。對於綏遠物產。素其望。關於煤礦之開採。煤炭之售銷。甘草之製造。鹽城之運輸。悉有至當之計畫。同時李氏翔君。以及日商株式會社等。對於煤炭甘草石棉等。悉有專函前來接洽。劉李主席已飭建設廳實查具報奏覆。由此觀之。綏遠實業大有動機。投資一項。外有準備。依此看來。不離蒸蒸日上也。

閻錫山要請外交團諒解

【北平二十六日聯合電】河北省政府奉閻錫山訓令昨日午后派遣某某三人至日英美法各公使館表示第三次中央代表大會非純粹之黨員代表會因國論沸騰勸告蔣介石下野如不採納勸告則協力加以武力制裁別無他途萬一戰禍波及自當完全保護居留僑民等旨請求諒解

失踪容克機 羅家嶺發見

【上海二十六日國聞電】去冬由粵返滬之容克機在醴陵羅家嶺發見機師黛許較石宗翰屍體已腐何鍵派員往拆驗

縮軍首席全權會議

【倫敦二十六日聯合電】首席全權會議改變日期于本日(廿六日)午後三時半起在下院總理大臣室開會商議約一小時間而散席上接到達爾就承認再組內閣之消息與會者稍展愁眉並經衆接洽縮軍會議擬由各國代表率直主張以資迅速進行等旨又經衆決定迄法國全權到會暫由英美日三國進行私的交涉如有妥定應作成豫備協定旋提出于總會要求法國之調印由此會議仍取五國會議之形式本日會議法國側派有駐英大使當律利歐列席

丹皇儲行程

【北平二十六日復旦電】丹麥太子佛利特立克下月佳(九日)可到滬文(十二日)赴京元(十三日)謁蔣再轉平赴遼

閻馮之聯歡

太原訊云。閻馮最近之聯歡日前已略述及。蓋馮閻以外。如汪等均盼閻馮能澈底合作。[illegible]陣線始終鞏固。近日賈景德谷永昌等與西北各代表如薛篤弼劉治洲等接洽甚頻。閻日內決赴建安與馮偕來。近日太原赴建安已能直達。一切均已復西北軍發動前狀態。邇日晉南運城等處駐兵。紛紛調晉東臨汾陽泉等處集中。可見雙方隔膜。確已消除。據最近自潼關來人談。西北軍現已全部集中潼關一帶。大部尚未移動。最前部隊。亦尚在洛陽附近。而移步隊或比較爲主力。鹿鍾麟等。均在潼關。閻嗣後馮對西北軍實際指揮之事。擬不直接參與。將由鹿完全負責。而鹿石對鹿感情亦好。頗願相當聽西北軍整個之指揮。

西北軍決攻略武漢
鹿鍾麟已發動員令開始行動

【北平二十六日聯合電】西北軍方面對南北時局之糾紛已觀測無和平解決之希望因之總指揮鹿鍾麟召集各將領連日開軍事會議討論對蔣作戰結果竟決定先以兵力五個師攻略武漢地盤即以吉鴻昌劉汝明田金凱等所指揮之軍隊取道河南南部及陝西南部之二路一由白河漢水進出鄂省北部以逼武漢一則暫時採取對峙形勢故鹿鍾麟於二十四日發出動員令即日向目的地開始行動

【天津二十七日國聞電】西北軍兩旅抵洛鹿鍾麟等號(廿日)電擁閻爲總司令張學良馮玉祥李宗仁爲副

鄭州各系軍隊雲集
何成濬態度亦疑問

【漢口二十六日聯合電】據廿五日自鄭州歸來之日人云目下鄭州有山西孫楚軍韓復榘軍何成濬部下劉春榮軍各一師現劉鎮華部下萬選才軍與山西派同時繼續到着故有吳越同舟之感最怪者蔣閻關係已如今日中央派何成濬南系之劉春榮尚在鄭州令人懷念閻氏與何氏間不無何等相通

尼泊爾對西藏糾紛

【北平二十六日復旦電】蒙委會接報尼泊爾國王因西藏逮捕倡言獨立該國商人屢受蹂躪刻已對全國軍隊下總動員開駐藏邊約八萬人尼太子總指揮尼藏現有一觸即發之勢

三多名各 內亂情形

【三多名各廿五日聯合電】三多名各共和國內亂形勢厥後不容樂觀叛軍目下包圍三多名各中部及北部各地方殆歸叛軍假政府勢力之下查此次反政府運動較爲和平的非以直接顛覆政府爲目的即係一種非軍事的示威運動以資排除下次大統領選舉應有之政府干涉而已惟非于本日中有何等解決不免全國歸于叛軍掌中亦未可知

聯盟規約改訂會議

【日內瓦廿五日聯合電】客歲九月所訂之第十次國際聯盟規約有應行改訂俾適合開洛克非戰公約之正文及其精神等議乃擬根據比國決議案于一九三〇年最初三個月間由十一名委員組合開審議會與以報告討論該委員會於本日豫先開會公選意國代表舍羅雅(上院議員)爲議長英代表賽西爾鄉要求與開洛克條約與聯盟規約融洽一爐別作純粹形式法代表哥特關于聯盟規約正文主張與以徹底改訂德代表遂比恷羅日代表藤述吏及西班牙代表等皆强調該問題之審議應以貢獻和平目的爲主眼等旨

陳濟棠再開軍事會

【上海二十六日國聞電】粵總部派堅如艦解餉卅萬赴梧陳濟棠召各師長再開軍會

陳調元談擁護中央

濟南訊云。十七日紀念週。陳調元對時局變化。有長篇演說。略謂時局近日漸見嚴重。不知究竟者。不免有種種揣測。而實際上仍屬無妨。特撮要爲大家報告。(一)中央政府自統一以來。對一班有革命歷史者。極端優待。而往往有一輩人。不思中央優待情形。妄作非分思想。稍不如願。怨恨因之而起。(二)更有一輩人。慣於挑撥。變亂一起。就漁中取利。即如去年十月西北軍叛變。中央花一千萬元。迨唐生智叛變。中央又兩次花一千萬元。此輩人可謂極盡取巧之能事。(三)山東態度。始終擁護中央。決無二致。最近閻錫山通電。約蔣主席下野。此不過名義好聽。決非實際。確實消息。太原方面。聲明要幹。同幹意見尚不統一。至中央方面。對西北軍及韓石。亦均有辦法。韓復榘與中央仍有代表往還。最近唐襄代表前往。只要韓服從中央。一切不成問題。趙戴文現仍在北平。電約馬福祥。馬定今日由京北來。時局仍有一線轉圜希望。亦未可知。西北軍目下退潼關。預料發難者不過石孫五已。統計彼衆不過有鎗六七萬枝。而中央軍到徐州集中者。有六師。繼來者尚多。至山東防務。極爲鞏固。並有餘力。可出二萬枝鎗。以供中央調遣。以中央十三萬枝鎗。對彼六七萬枝鎗。勝敗之事。可以預料。前者由山東惟恐石友三乘車北來。發生擾亂。現在中央軍到徐。有磐石之固。大家儘可放心。交通便捷。打成一片。山東已勿事多慮云。

現銀五十萬 由漢運滬說

（上海二十六日聯合電）據本埠外人側消息中國輪船二隻將有警備由漢口裝載現銀五十萬元運送上海語當時局迫切時輸送多額現銀頗堪注目

西北軍先鋒抵新安

【漢口二十六日聯合電】在陝州之西北軍吉鴻昌軍已向鄭州開始東進其先鋒部隊於兩三日前抵新安

蔣介石又對閻覆電
反駁閻錫山之通電

【南京二十六日電通電】蔣介石對于表記二十四日之閻錫山通電本日(二十六日)發出覆電大要如次

一、余(蔣)之拒絕下野因國民疲弊之秋有誘發兵亂之虞

二、閣下現監視之馮玉祥應速使之出洋

三、對于西北軍編遣請負責實施

四、閣下謂軍權返黨但軍權從來有黨閣下若無反黨行動幸也

五、第三次大會代表選出方法已有前例且合法的余非專擅處置

閻馮等通電
四十五人連名原文

閻錫山等四十五人連名發出之反蔣通電。其內容大要。已誌本報。茲復接得該通電。全文如次。

各省市。各報館。轉全國各省市縣區。暨海外中國國民黨員諸同志均鑒。慨自黨內糾紛迭起。由黨爭而變爲兵爭。士卒則死亡枕藉。人民則困苦顛連。對外無禦侮之能。對內失統馭之力。長此以往。國將不國。黨成何黨。夫今日之爭。純係煮豆燃萁。不當用干戈。亦不必用干戈。所爭者三屆續統與二屆復統兩點。而主張息爭者。擬由一二三屆執監委員除共產黨黨員外。組織臨時國民黨黨員幹部會議。於最短期間成立四屆。錫山等竊思黨的主權在全體黨員。無論如何。主張果取決於黨員。何者亦可。若純以武力決勝負。非特不當。實亦不必。錫山等擬請由我全體黨員總投票。取決多數。三屆續統可。二屆復統亦可。產生四屆亦無不可。否則各是其是。爭不終止。何以置黨基磐石之安。夫以黨治國。必有整個之黨。始能成統一的國。黨若破碎。國必不能不破碎。今欲求統一之國。必須先求整個之黨。此爲黨國至理。絲毫不爽者也。彼不妥協三字。乃是對外適用之精神。若在同黨。允宜整個團結。以國家爲前提。體先總理在天之靈。必不願其黨徒分爭。而深盼其黨徒合作也。全體黨員爲本黨主人。果能貫澈全體投票之精神。必可化疆場之干戈。爲會場之表決。如荷贊同。尚盼早見實行。以息黨爭。而定國是。特電陳詞。敬祈鑒察。閻錫山。馮玉祥。李宗仁。鹿鍾麟。何鍵。韓復榘。劉文輝。毛光翔。宋哲元。李培基。金樹仁。徐永昌。商震。楊愛源。劉郁芬。王金鈺。石友三。白崇禧。胡宗鐸。孫良誠。孫連仲。孫楚。黃紹雄。張發奎。傅作義。楊效歐。龐炳勳。田頌堯。孫魁元。楊森。萬選才。鄧錫侯。賴心輝。劉春榮。劉存厚。林忠。沈壽昌。高桂滋。高義。楊虎臣。楊漢烈。劉珍年。劉桂堂。盧興邦。陳國輝漾。

法前首相再度組閣
再赴倫敦列席縮軍會

【巴黎二十六日聯合電】法蕭唐勒以疾病迄未全癒爲理由辭謝組織任內閣因之前任首相達爾就再度承認組織新內閣

【倫敦廿五日聯合電】法蕭丹新內閣之崩壞蓋係一般先時所豫期達爾就究爲一般所支持即當再度渡倫敦之說以前已有所流布一般觀測倘若此說實現則法國態度恐因之更加强硬

何鍵之嚮背
其態度仍然曖昧

【漢口二十六日聯合電】與隴海線西北軍主力部隊開始活動同時在漢水方面進出石泉之劉汝明軍及在荊紫關之張維璽軍亦開始活動有向襄陽進軍之消息武漢現尚平穩無軍隊之運輸武漢軍事警戒漢平線爲第五十五師及第二路軍擔當防備注意何鍵態度曖昧令人難以判斷最近蔣鼎文令駐襄陽方面之一旅急向漢寄移動暗防何鍵總之何鍵態度如何即時牽及武漢之安危故武漢當局深加注意如何鍵加入反蔣派則中央除放棄武漢外別無他途

金漢鼎嚴防朱毛

南昌訊云。江西此次大舉剿匪。所有原駐贛省之第十八師新近入贛之公秉藩師唐雲山部英兩旅。及陳雷獨立團。均歸魯主席節制指揮。日前魯主席及張師長均擬親自出發指揮。以資激勵。嗣魯以省府政務不可無人主持。故爾中止。張師長亦因出席全國軍事會議。未赴吉安。但魯主席於十日下總攻令後。成(光耀)朱(耀華)張唐四旅。均全體動員。向朱毛圍攻。昨十八師師部得朱旅長由撫州來電。謂『朱匪於上月二十五日令其僞縱隊四五百人進陷樂安。大肆焚掠。現經易團於本月十日將該匪擊潰。收復縣城。繼續向永豐追擊。以冀與成唐兩旅會合』等語。至於三省剿匪總指揮金漢鼎。自奉到中央會剿朱毛命令後。即由閩向閩北推進。現該師三十五旅。業已組游擊隊。六九團周體仁爲第一支隊。七十團蕭希賢爲第二支隊。向寧都興國之毛匪進擊。同時金氏本人率三十四三十六兩旅之一部。由石城開抵瑞金石城間之古城及白寨一帶。布防於閩贛邊界。因恐贛軍大舉清剿時。朱毛又襲以前避實就虛之故智。由寧都瑞金折竄閩西作兜圈子式之逃竄也。

五淋白濁一盒斷根
利比兒

特製利比兒之効能
治淋藥中獨爲巍然
鶴立鷄群之理由

不但精選強力殺菌性藥劑且尤施以特殊之技術依科學之力調配合理的與一般治淋藥迥然不同故由腸粘膜之吸收作用極行迅速服藥後之効果最爲銳敏顯著也

本劑之優良點

一、服藥翌朝尿色即變藍色排放強烈利比兒之臭氣
一、尿道之蠕蠕無數淋毒菌因爲基於此化學的變化藥劑悉爲殺滅遂與尿同排出矣故膿痛猶如夢以去也
一、凡由異國人種而罹之病毒尤帶猛毒性極爲頑固是以普通治淋劑寸効毫無然特製利比兒對此猛毒性淋菌亦易達其目的可完成病菌之絕滅効驗故得內外人等信用篤厚即爲此也
一、無胃腸障害及副作用非特神効迅速且無他害之慮也

以効力本位擴賣中外馳名販路廣汎已有幾百萬人之患者因此復享人生之幸福矣

警告

特請患者立試五日分必見滿足結果管保喜悅

欲買之際特請指定特製利比兒爲要則僞劣治淋劑雖巧言勸誘決不受其所欺矣如品罄之時請向特約店或本舖直接購買可也

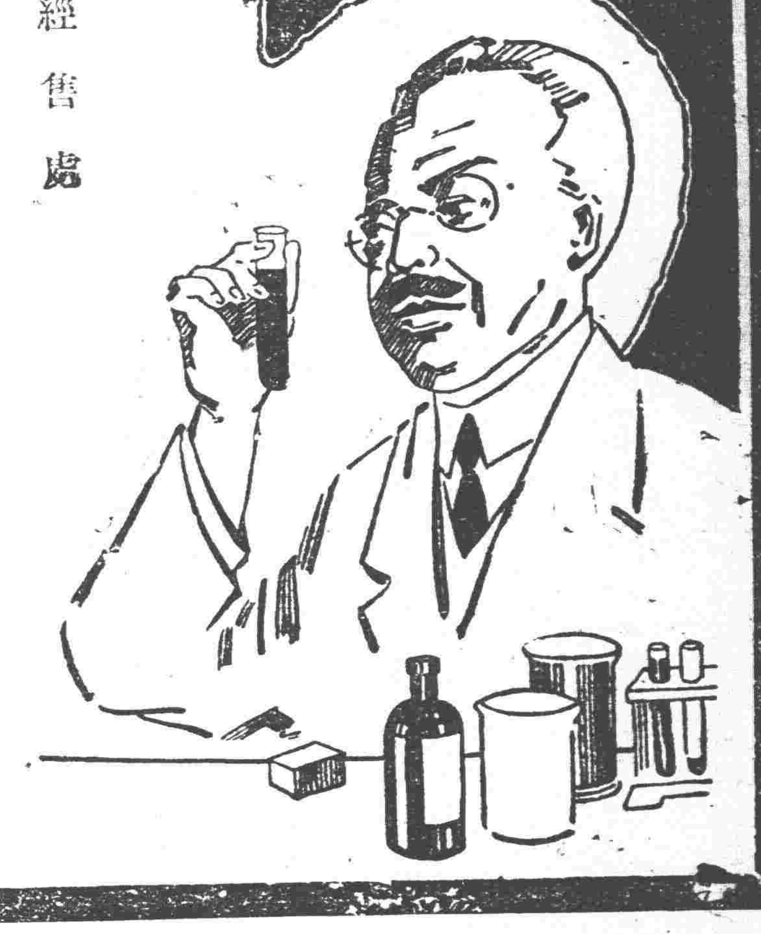

經售處
遼寧 浪速通 井上誠昌堂
同 小西關 廣濟堂藥房
大連浪速通 日本賣藥會社
哈爾賓傅家甸 長壽堂藥房
金石頭道街 原田大藥房

藥價

惡性用特製利比兒
五日分 金貳圓
七日半分 金參圓
十三日分 金五圓
廿七日分 金拾圓

輕症用利比兒
五日分 金壹圓
十日分 金貳圓

發售本舖 大阪市東區南久太郎町堺筋 竹村製劑所

此惠即常用之報

抱愛兒於膝上。家庭常保圓滿者。皆中將湯効驗。且長服之所賜也。自此氣侯寒冷。稍不致意一旦受冷。則易患婦人病。子宮內膜炎。赤白帶。血症等相繼侵患。使終身陷于不幸苦境。故每早晚。仍不停欠。服中將湯最安。

產科婦人科諸博士推奬

婦科靈藥
中將湯

家用中將湯則

血氣循環順調。新陳代謝活潑。身體抵抗力剛強。全身機能爲之鼓動。体內疼毒掃泄一空。使身体由根本強壯。故凡婦人病各症或治療。或豫防。皆有神驗効能。尤於懷胎中。最易感諸症者更不可寸刻離斷中將湯突。

主効

子宮病。血症。虛損。產前產後。脾脹。嘔阻痲痺。月經不順。頭痛眩暈。氣逆。神經衰弱。不眠症。肚下腰足厥冷。肚下腰足抽痛。赤白帶。血脚氣。疝氣感冒。

定價	
二天份	五角
六天份	一元
十三天份	二元
二十天份	三元
卅五天分	五元

發售處 津村順天堂 日本東京市日本橋

總經理處 賣藥株式會社 大連市浪速町一四七

廣告 遼寧萬芝堂藥店

蓯茸 補腎丸

此藥專治男子先天不足後天虧損少年破身太早房勞過度腎虛腎寒精冷如氷不能種子陽痿不興興而不久夢遺滑精腦髓空乏腰痛耳鳴精神短少自汗骨蒸以及婦女經脉不調赤白帶下下元虛冷久不孕育等症服此藥添精種子壯陽補腎大有奇功

每匣現大洋一元五角一打十五元半打八元整

立止 咳嗽藥

專治男女老少諸般咳嗽不論年深日久虛損勞傷咳嗽吐血痰中帶血傷力咳嗽肺虛痰喘哑臥不安飲食少進內傷外感肺經不清此藥善能止咳定喘養血清痰能補能和能清能散管保去根永不在犯立見功效

每付現大洋四角五付一元八角十付三元五角

此藥各埠均有代售外埠函購郵票自備

遼寧大西關萬芝堂啓 分號設北市場

中國電話一千一百四十三號

醫士 宋子岐 劉春廷 孔企忱 鑒

合名會社
大倉組

營業科目

電裝電機 各種機械 鐵道材料 五金雜貨 銀鐵水管
硬煤煙煤羊毛皮件呢絨五穀襍貨 電氣機械器具海味肥料汽車並其材料油類木料焦炭硫磺黑鉛道木洋火綿花洋絲洋布
包辦工程 代理水火人壽保險

▲總行 日本東京京橋區銀座通二丁目七番地

分行 北京・天津・上海・九江・香港・遼寧・營口・安東・大連・本溪・倫敦・紐約・漢堡西土呢・以及其他各主要各地

遼寧出張所 遼寧浪速通四六地

日本電話 二八八四番 二九四九番
總辦室 三五七九番
總辦公舘 二五六五番
中國電話 一四六一號

毫無麻煩

王夫人嘗回憶乏乳哺兒時。雇用奶娘之麻煩。經數次之掉換。始得一聊可勝任之奶娘。雇用之後。又藉端要挾。終而解雇。猶有餘恨思之思之。王兒現在日見強壯。發育健全。而毫無麻煩。蓋用

勒吐精代乳粉

之故。此粉滋養豐富。而易於消化。與健康母乳相同。乏乳哺兒者。曷試之。

寄上郵票拾分請將勒吐精代乳粉一樣罐及育嬰指南書一本寄下此致
瀋陽日本站浪速通卅九番地
英瑞煉乳公司
姓名
住址

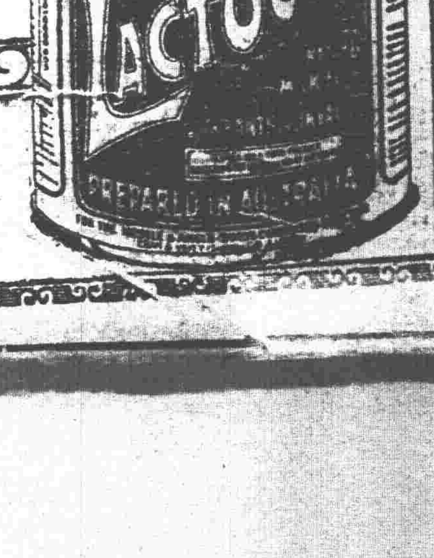

中原戰局已如箭在弦
張漢卿向蔣閻通電
意在双方得和平解決

（北平廿六日聯合電）張學良頃向閻錫山蔣介石兩氏發出時局和平調停通電一般視爲已失時機且其眞意所在不過爲不干涉內戰保留將來有力之發言權而已

甲車隊赴錦

東北邊防司令長官張學良因爲重保境安民之故相繼派兵開往楡關內外駐防迭見本報茲得確訊現在北大營鐵甲車第一第二兩大隊奉令將甲車軍裝預備齊全於二十六日出動錦縣一帶填防藉保治安而防萬一云

張長官慰留劉校長

特別區工大兼任校長劉哲氏爲常留駐遼寧襄理政委職務計堅向張敘五長官及張學良司令長官辭去工大校長兼職茲聞張司令長官除面爲挽留不准辭去外並派王維宙廳長代爲向劉氏致慰留之意請其勉爲其難云

北寧路又一問題
中央令還双軌借欵

北寧路借欵英國提出抗議一節已誌昨日本報茲聞該路因修築双軌前曾借有外債若干已達償還期限中央鐵道部已電致東北政委會令速照約還付該項外債云

王軍令廳長回任

軍令廳長王樹常出膺邊防第一軍長後曾由張煥相代理其廳長職務茲者第一軍已完全解組張司令長官仍令王氏回軍令廳長原任至張煥相氏則回其軍事參議官原任云

航空擴充又訊

東北航空隊因擴充隊額特行編制十大隊添購飛機增添駕駛員一節已紀昨報茲又據該場人云現在徐世英大隊長積極籌備進行惟因經費關係特行呈請邊署撥給俟編制後將遼吉黑熱四省再添設飛機場二十餘處每場置有場員數人藉資管理以重航務云

令繳舊軍服

邊防署以冬去春來新製之棉軍服即將發放遂於廿五日通令各旅即將舊軍服一律繳回被服廠不得違悞所繳之舊軍服查照如下（一）全套舊棉軍服（一）全套羊皮軍服（一）羊皮大氅（一）皮棉軍帽其餘零件保存造册呈報云

滿邊赤軍忽又示威
梁忠甲詢俄領答稱演習

哈爾濱電訊連日滿邊俄軍舉動對我有示威意梁忠甲爲此事詢滿站俄領據云係軍隊作戰鬥假演習及互換防地並無他意云

坎拿大公使三月末來遼

駐日坎拿大公使哈佛嗎拉攜同該夫人及一等書記官定於三月一日由東京啓程首途經由上海香港南京北平天津各地視察政狀於三月廿六日抵遼旋歷遊滿鮮各地舉返日

兵工廠縮減近訊

因地方財政支絀當局已於月初決定縮減兵廠費用以資節流昨聞其第一步辦法擬先停止不急材料之購入及停止工程建築即由三月始各廠處課一律遵行云

又訊邊防軍司令長官張學良前奉國府電將兵工廠裁減人員縮小範圍以節省經費張長官以兵工廠所製軍火供給三省軍警之用尙且不足何以縮減然又不得不稍事改革飭令米劉兩總會辦磋商辦理故此數日之間每日會議以磋商改革手續議定將總會辦名稱改爲正副廠長各分廠分處均改爲某廠某處主任審檢處歸併工務處各廠廠員機手一律裁撤於局面之上具正縮減至於各廠工人每日製造軍用品不敷於用擬定再於各廠工人添招若干實行擴充云

軍事會議閉幕矣
各要人均準備回任

張學良軍司令長官因蔣閻發生惡化後中原局勢鼎沸大有秣馬勵兵之勢特行召集東北旅長以上人物均行來瀋舉行開軍事會議一致主和業已公決故該項會議已於二十六日起始行閉幕各參會軍官現在準備先後回防以免貽誤軍事云

前爲奉召赴瀋參與軍政會議之各要人如張作相萬福麟湯閣臣三副司令特別區張敘五長官海軍司令沈鴻烈政委劉哲等現以上項會議行將閉幕除張副司令將留瀋外聞爲湯二副司令均定於三月一日首途回任張敘五長官與英德惠督辦則定於次日離瀋返回任所云

又訊熱河副司令湯玉麟前因奉召赴瀋參與軍事大會議討論局勢決計不再出兵主張和平辦法現在湯氏既參與完畢熱地事繁自無再行逗留之必要故湯氏預備完善回熱之期在即不出二三日內而部下隨員計有二十餘人亦積極籌備一同回熱藉資保護云

工廠法飭縣遵行

中央前者頒到之工廠法數十條省政府因關係地方民生實業除遵照施行並刊登公報外乃恐各縣疏忽奉行不力昨復通令各縣令即一體遵行勿違云

中行又運來現款

中國銀行月初曾由天津運來現欵若干茲於月之廿六日該行又由天津運來現洋五十萬元均由木箱裝置未悉爲準備庫基金之用抑係爲兌現或其他之用云

客歲中俄戰時
吉省損失達一千餘萬元

吉林廿六日電訊吉林省政府擬調查俄案損失以充正式會議交涉資料已組織俄案損失調查委員會任命章民政廳長爲委員長關于吉省沿邊各縣軍事財政農業工業商業交通金融及住民之死傷財產之被掠公私建築物之破壞及其他一切直接間接之損失狀況與以調查現已竣事據聞本省損害額除軍事方面者外其他公私損失計達現洋一千七百十餘萬元云

翟委長辭職

省政府現奉東北政務委員會令開案據東北交通委員會委員長翟文選呈稱因病請准辭職等情當經照准仰即飭屬一體知照等因臧主席遂於本月廿六日通飭所屬知照云

十五旅復編兩團

步兵第十五旅復編經旅長發忠甲積極進行因人數關係暫編兩團所屬四十三團長王爾瞻調升十七旅旅長以卅八團長王永盛調充並將第卅八團倂入四十三團所屬第五十一團已編成以雲高鵬爲團長云

不啻臥薪嘗膽之
歐洲各國現狀（續）
4、美國
奮勇努力令人驚嘆

美國財富豐饒不啻黃金洪水之國國人致富容易殊令人羨慕試以刷靴人收入言之每一雙靴刷費十仙如在旅館內則二十仙値日金三角（此因係日本金解禁前價）每日刷一百雙收入日金三十元一年一萬數千元之鉅美人致富容易如此爲甚凡富極人心易腐爲常美國乃爲防人心腐敗特注重教育以資向上國人精神世界文明國中教育程度之高且普遍者無駕美國而上殊堪注目者該國婦女教育之完善蓋婦女教育之向上則兒童之教育自然提高繼承國民得以優秀

予在美國時據友人樺山資英氏談話謂該氏由母校某大學受耶爾耶爾德之最高學位時同窗人士多數聚開祝賀會參會者中有富翁不少然將該會主持指導者爲中學校長及教員而富翁職以單純會員資格而臨之如在日本則富翁每出風頭美國不然教育家之勢力遠駕富翁而上樺山氏以爲怪乃問一友友即答謂富翁作財之人吾等爲作人之人作人之人其重要性遠駕作財之人自無待言等旨予聽聞之下異常感動矣據最近電話瀛車富翁福特氏撥出私財一億美元充于職工教育是美人注重教育之一表現耳

至美國禁酒一節個間不無反對聲浪然以物質萬能拜金國之美國制定法律實行禁酒尋常意志非能實現有祭酒法案之通過專由婦女參政結果所致亦非過言要而言之美國教育完善以防人心腐敗故其物質的富强及國人發展前途不可限量也（已完）

滿海警備部成立

哈爾濱電訊滿海警備司令部廿四日在海拉爾成立梁忠甲廿三日到海拉爾就警備司令職云

北寧路規定工員乘車法

北寧鐵路局長高紀毅以該路員工請領乘車優待劵暫行規則業經訂定令發遵照在案現爲慎重整飭計茲特重新修正如下（一）各員司月薪在一百五十元以上者發給頭等票不足一百五十元者二等路警分段長票以上頭等巡官及與同等階級者二等巡官以下均三等（一）頭等票准帶僕二名二等票准帶一名均坐三等車（一）上項車票如有轉給他人冒用者一經查出分別懲處并須繳應收票之三倍罰欵云

國府令嚴厲禁烟

邊防公署接到國府電爲片流毒害人莫淺我中國文武機關有此癖者爲數甚夥豈知以有此癖不但身體受害而於公務之上惰於辦理何日能望富强若不嚴厲辦法無足以整國體仰通令軍警文武各機關充差人員令其取具戒烟結嗣後若陽奉陰違者一經查獲即行撤差嚴重罰辦云

令各旅選送留洋軍官

東北邊防司令長官張學良因造就一般軍事人材起見曾挑選有留洋軍官往各國現因將屆續送時期遂於月之二十六日通令外防各旅長官一律挑選精明强幹軍官十數名來瀋以便發給執照送往外國留洋云

魯工均紛紛返東

哈埠廿五日電訊解凍期逼近魯省工人紛紛返東其先發隊擬於數日後北進東鐵方面特準備三五車以待載運由一般觀測本年度經由東鐵運北魯省工人約可四十萬其他由吉長洮昂各路運于內地云

召集檢察長會議

高等法院史院長近以本年上季對於司法各種應興應革一切事宜應剔除積弊以免窒礙進行而收良好之成效茲定於三月初旬召集各法院檢察長開一全體司法會議討論一切改善事宜云

省政府決議照撥清室奉祀經費

省政府據駐遼清室辦事處（設故宮內）函請照十八年分加倍撥發奉祀經費臧式毅主席乃提出於一〇一次省委會議經決議照十八年度數月撥發於廿六日函復該辦事處查照云

電燈廠花紅已批准十二萬

電燈廠廠長以十八年度所得餘利共計八十萬而廠內人員每日忙碌例應分別獎勵故將所餘之利禀請省政府批撥若干作爲花紅而爲之分劈經省主席發交

天氣豫報

二月廿八日　曇一時晴

廿七日之溫度

最高　二度八

最低　零下四度四

平均　零下〇度九

復州粘土之勁敵
平壤發見新粘土層
有關昭和製鋼所地點

復州粘土開採以來舉有相當成績而產土爲用耐火磚原料運銷於日本聲價非低詎最近有朝鮮發見一大粘土層之消息一般以爲復州粘土之前途影響非淺多有悲觀聲浪查二月廿三日大阪每日新聞記載在朝鮮平壤府外愛美山一帶經福島氏發見耐火粘土層以來頗爲專門家所注意種種傳說最近又在該地接隣之朝鮮無烟煤抗會社三神洞出張所西村氏發見該坑一帶有無盡藏之粘土層乃請京城總督府燃料研究所檢驗結果其品質頗佳至耐火高度遠駕八幡製鐵所近于才查爾第三十八號土之作品於是平南道廳藤原內務部長于十九日致電齋藤總督報告一切耐火粘土爲製鐵必要需材料此次朝鮮發見一大粘土層殊爲決定昭和製鋼所地點上供一强有力資料再復州粘土從來以平爐材料供給八幡製鐵所年額五六萬噸云

梨樹教員懲獎錄

教育廳據梨樹縣督學于學中呈稱視察各區學務共査學校十六處合爲卅三級查校長劉振唐教授合法學生成績亦佳張國棟盡心辦學不遺餘力牟育化經驗頗富辦學亦具熱心教員溫鶴峯趙雅貞李春華張澤生丁福祥史貴民魏吉成等教學合法成績可觀均堪嘉許校長邵廣居教員石萬生崔寶珠劉萃文徐澤民朱洪志揚陳宗周宮士智楊春山陳柱海孫玉璉張達三徐祺高明俊武珊王樹槐等教法稍差應飭改良教員崔之文徐會等不稱厥職應即撤換等情該廳吳廳長以所陳可行除指令外並于廿六日飭該縣長句文峻遵辦云

省府委任科員

省政府主席臧奉久以本府秘書處第四科事務繁要原有人員不敷支配辦公擬定添委科員一員查有張炳南學識優長堪以充任乃於本月廿六日委張炳南爲第四科科員月支薪俸洋五十圓云

電權會議加派代表

東北交通委員會對俄電權交涉已派鄭傳慶副處長李德言赴哈守候會議現該會以該項交涉關係重大加派總務處長盧景桂東北電政管理局長顧完林爲代表云

出境護照費低減

當局對於中外人民請領出境護照向來按照國別收取費用計外人請領不出境護照前收九圓六角現減爲六元五角赴俄旅行護照爲十元五角減爲七元五角其他赴各國護照二十圓減爲十四元云

故宮博物館星期永遠開放

故宮博物館館長金錫侯以本館星期日尙未開放現經擬定自三月二日（星期日）起每逢星期日永遠開放二十六日公告至門票仍收奉大洋拾元以示限制云

追悼會四月五日舉行

各法團組織之追悼防俄將士籌備會昨日開會正式決定各項進行事宜並定四月五日在萬泉河舉行追悼大會云

民政廳請示救濟各縣農民
交官銀號核辦

民政廳長陳文學以前行政會議決案有救濟各縣農民現屆春耕應即接濟向省政府請示如何辦理經主席臧奉久於二十六日發交東三省官銀號總辦魯泰廷核議辦法具報云

綏遠政商代表蒞瀋勞軍

綏遠省政府暨總商會共同籌欵二萬元派代表郭憲（省政府委員）鄭殿林（總商會常務委員）等兩人經北平乘北寧路一〇一次車于二十六日蒞瀋慰勞防俄部隊住邊署招待處云

張漢威轉任局長

前商埠警察局長現任邊防公署秘書之張漢威氏茲經警務處

團長蒞濠

本邑防軍二三兩連係屬八旅二十四團曾有預備校閱之訊本月十八日下午二點該團長乘馬扒犁兩張蒞濠帶隨員數員寓商會慶德源本縣各領袖除營長兩連長先期遠迎謁見外韓縣長與各界均在商號投刺晋謁該團長一一接見笑面迎人毫無官僚氣習云（濛江）

令十九旅改編六十一團

張軍司令長官以六十一團本係由十九旅撥爲衛護者今該團既經改編爲邊署衛隊團關於六十一團仍須補編存在以便恢復該旅實力故現飭令該旅旅長孫德荃遵照招募補編云

縣府加委誌書局長

樺甸縣誌書局業於月之十三號舉行開幕禮着手工作等情已誌本報茲擬定前教育局長常文伯爲誌書局長名士陳鐵梅爲編修各校校長爲名譽採訪員姜縣長既將該局職員分別聘定自應加委以專責成故於日昨一律發給委任云（樺甸）

公安局嚴禁烟賭

樺甸縣政府新主席姜澤仁下車伊始有感於烟賭之害人敢應嚴爲禁止諭令公安局長唐佐廷指派官警鳴鑼禁止以保安全倘有警不畏法仍食鴉片賭博如故者一經查獲定即嚴辦該局長奉諭後業於正月十七日即陽歷二月十五日派一區戴巡官率警四名持鑼兩面沿街敲鑼并大呼其喊禁止大烟賭博云（樺甸）

姜縣長拜客

新任縣長姜澤仁業於十三號正午接篆視事近一兩日除拜訪陣軍長官外即拜訪當地士紳陳景洲陳子豐高靖濤等以資聯權而便徵求治理云（樺甸）

李局長校閱保安隊

五常公安局長李葆元於十九日早八句鐘親身至西門點查保安隊先閱行裝後點人數並勸導士兵種種勤務認眞事畢即行回局云（五常縣）

教育局新委校長

五常教育局長王若虛爲整頓學務計查太平山十二校長係屬舊學不合時宜查省畢業學員楊智儉堪以勝任特於十九日委該員爲十二校長云（五常縣）

劉主任親查捐務

財務主任劉級三自去歲任事以來不避嫌怨每事親臨絲毫不苟故去歲長征廿倍以上該主任又於本月十日以時届春融須查木捐鑒於往歲之員司舞弊不辭勞苦親身赴遼省臨撫縣之邊境視查聞此次並不帶票收欵俟查完數目由本人來處親自交納以免發生弊端云（濛江）

姚局長回籍丁艱

本埠市政分局局長姚丙南於二月十八日接到嚴父逝世之家信即請假回籍成服所有應行事宜暫委李會計佟文牘代行俟出殯後即行歸來當赴火車站時本市士農工商均行赴車站送行足見該局長之尙得人心云（康金井）

孫團長派兵查街

富站防軍步兵二團孫團長近以時當春令各街每日賣糧大車甚多恐車內行人良莠不齊除特派任黃二稽查官加意抽查外復令各營輪流派兵按照管轄區內以每日自早至晚分班出巡以防匪患而保治安云（富拉爾基）

一月份運輸狀況

本埠東省鐵路富拉爾基車站每日由火車運輸各種貨物爲數甚夥茲査富站二月份運輸狀況一）運出貨物共三百多車內計大豆佔多數而雜糧次之外埠運來之木材劈柴木炭約在三十餘車云（富拉爾基）

醋海生波釀成命案

阜新縣西南毘連義界稍戶營鎭駐有義縣公安第三分隊隊長吳萃林因管內段姓被匪綁去人票一名吳隊長職責所在于一月七號派兵查緝行抵阜屬一區大板村不意發生慘案該村有李姓婦係擇皮內生涯者鄰近均謂之花照館招引一般烟鬼色迷噴雲吐霧鄰東包某者係該淫婦情人終日在婦家住宿尋歡但隊兵李某先與該婦有染後該婦交接包某李竟遭婦白眼李心懷恨無隙可乘是日至婦家正遇包某狹路相逢見包腰間帶有八音小槍一支遂謂包是匪人當即綁縛帶回吳隊長亦不詳查嚴刑拷打包某本一紈袴子焉能受此酷刑遂供稱與大板村老實劉之子劉殿成同夥爲匪翌日早吳隊長帶領全隊將老實劉住宅圍住劉子不知何事由屋內出外即槍彈擊中腿部吳隊長令人找鍘刀將首級鍘下村人數百名跪院內哀求保吳隊長始終不允卒將腦袋鍘下携回營鎭查老實劉之子務農爲業數十餘年不但無爲匪情事亦決無通匪嫌疑盡人皆知今遭此奇寃令人聞之鼻酸刻下伊父來阜新具呈請求移案審功環未知能否辦到惟吳隊長邀偏聽險兵言如此草菅人命實屬慘無人道究竟此案如何結局容訪再誌（阜新）

冠蓋往來

……北寧站……

▲張九卿（山海關警備司令）廿七日去山海關

▲李文芳（洮遼鎭守使署軍需處長）廿六日去通遼

▲趙維楨（第七旅旅長）廿六日由黑山來瀋

▲朱子樵（邊防署顧問）廿六日由北平回瀋

◎全省警務處（廿六日）

▲鄭澤生（第卅一軍軍長）二十六日晚由遼專車去留守營

▲全敬一（第卅一軍少將副官）二十六日晚由遼去留守營

▲郭煥章（農礦廳調查員）二十六日早由山海關來遼

……瀋海站……

▲趙鳳儀（東北陸軍牧廠技師）二十六日早由西豐來瀋

▲黄曉樓（東北航空處駕駛員）二十六日早由南口來瀋

▲白鳳山（財政調査員）二十六日早由瀋去東豐

……南滿站……

▲孫傳芳　廿七日晨抵瀋

▲田丸滿鐵參事　廿六日抵瀋

▲田代日長春領事　廿六日午後由長春抵瀋

批示

◎東北政務委員會（廿六日）

▲張文熾　呈爲前控遼河縣長瀆職貪婪一案刻經查實請徹究由　批應候吉林省政府依法核辦

◎省政府（廿六日）

▲王鳳亭等　呈爲臨江八區公民保證趙金山確係良民並無吞撲公欵情事懇派員秉公查辦以安良善由　批轉令安東地方法院檢察處徹查

▲田澤眺　呈爲擬製造輕便鐵甲車以防匪患請採用由　批是否可行仰建設廳核議具復

▲彭永恩　呈控公安局長玩法倖吞縱匪滋擾等情仰速查辦具報由　批仰海龍縣長徹查

◎高等法院檢察處

▲鍾文彬　呈爲徐子陽誣告案請調卷核辦由　批令發西安地方法院檢察處依法核辦

◎省會公安局（廿六日）

▲趙瑞麟　呈爲開設四等妓館請予換証由　批所備資本數目相符仰行政科員切實查明

◎瀋陽縣政府（廿六日）

▲林瀛洲　呈林星五逃避請飭警拘傳以淸債務由　批候令公安局轉飭第五分局嚴傳

◎東北政務委員會（廿六日）

▲趙級五等　呈爲額外之未兌應否遵納請飭查由　批應呈請遼寧省政府核辦

◎瀋陽教育局（廿六日）

▲第一區小甸子村會　呈爲創設初小一校請撥發補助費由　批仰候派教育委員前往查復

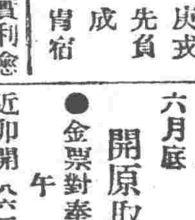

三月一日　舊二月二日

土曜　庚戌　先負　成　胃宿

▲一白之人徒事空想則實利愈遠之日南北西吉▲二黑之人靜之人節省守常業東南北吉▲三碧之人謙遜而自重變禍成福西東壬吉▲四綠之人隱忍以待時運之至爲安巽乾壬吉▲五黃之人守常業直前爲安東南北吉▲六白之人投機事有失敗之虞但文學事有成功大吉之日巽壬庚吉▲七赤之人今日開始事業可永久榮進巽壬庚吉▲八白之人勞多効少之日與人和睦爲要東南北吉▲九紫之人久在停頓事始可成就之日乾乙丙吉

行市　廿七日

中外金融市

倫敦銀塊	一九片四分三	
紐約銀塊	四三仙三分一	
美國棉花	十錢（漲）	
上海東滙	賣 一〇四兩八分一	買 一〇四兩〇分〇
上海美滙	賣 四七弗四分一	買 四七弗八分三
上海英滙	賣 一先二片一六分九	買 一先二片八分三
日美滙	四九弗八分一	
上海標金 午前開行	四九八兩六〇	
又下市	四九一兩四〇	
午後開行	四九二兩一〇	
大連滙申	七二兩八五	
大連滙煙台	六九兩六五	
營口滙上海	二九四兩八〇	
爐銀對奉票現行	一三〇元六〇	
金票對爐銀現行	三兩〇五〇	
鈔票對爐銀現行	二兩一四五	

奉天取引所

●金票對奉票（二月二十八日卯）

	午前	午後
開行	八六二〇、〇〇	八六三五、〇〇
下市	八六三〇、〇〇	八六〇五、〇〇
大價	八六五〇、〇〇	八六五〇、〇〇
小價	八六二〇、〇〇	八六〇〇、〇〇
安數	六〇萬	六〇萬
現行	八五四〇、〇〇	八五二〇、〇〇

●金票對現洋票

	午前	午後
開行	一四三、八〇	一四五、〇〇
下市	一四四、七〇	一四四、六〇
大價	一四四、八〇	一四五、〇〇
小價	一四三、八〇	一四四、〇〇
安數	二一〇萬	三〇萬
洋對金	五九、八〇	五九、五〇

大連取引所

●鈔票對金票

	午前	午後
近卯開	六九、五〇	七〇、五〇
又下市	七〇、四五	……
遠卯開	……	……
又下市	……	……
安數	七〇〇萬	……
現行	七〇、一〇	七〇、四〇

●大豆（鈔票、百斤安市）

	午前（開行）	午後開行
現袋帶	七、一五	七、一三
不袋帶	……	……
二月底	七、一五	七、一五
三月底	七、一七	七、一七
四月底	七、二一	七、二〇
五月底	七、二五	七、三三
六月底	七、三六	七、三五

●豆餅（鈔票、一枚安市）

	午前	午後
現行	二、四二五〇	二、四二五〇
三月半	二、四二〇〇	二、四二〇〇
四月半	二、四一五〇	二、四〇五〇
五月半	二、四一五〇	二、四〇五〇
六月半	二、四〇五〇	二、四一〇〇
七月半	……	……

●豆油（鈔票、一箱安市）

	午前	午後
現行	二〇、〇〇	一九、九五
三月半	一九、九〇	一九、九五
七月半	……	……

●高粱（鈔票、百斤安市）

	午前（開行）	午後開行
現行	四、六五	……
二月底	四、六一	四、五七
三月底	四、五四	四、五四
四月底	四、五三	四、五五
五月底	四、五二	四、五八
六月底	四、五五	……

開原取引所

●金票對奉票

	午前	午後
近卯開	八六一〇、〇〇	八六〇五、〇〇
又下市	八六一〇、〇〇	……
遠卯開	八六五〇、〇〇	八六七五、〇〇
又下市	八六八五、〇〇	……
安數	三三萬三千	……
現行	八五二〇、〇〇	八五六〇、〇〇

●金票對現洋票

開行	
下市	
大價	
小價	
安數	
洋對金	

公主嶺取引所

●大豆（奉票、一斗安市）

	午前（開行）	午後開行
二月半	一三一、一〇	一三一、〇〇
三月半	一三四、〇〇	……
四月半	一三七、一〇	一三六、五〇

●高粱（同上）

	午前（開行）	午後開行
三月半	七〇、〇〇	……
四月半	七三、〇〇	……

長春取引所

●大豆（現洋、一斗安市）

	午前（開行）	午後開行
三月半	二、一七〇〇	二、一五二五
四月半	二、一九〇〇	二、一八五〇
五月半	二、二五〇〇	二、二二二五

●高粱（同上）

	午前（開行）	午後開行
三月半	一、四二二五	一、四二七五
四月半	……	……
五月半	……	一、四六五〇

哈爾濱交易所

●大豆（鈔票、壹石安市）

	午後（開行）	午後開行
三月半	一九、一〇	……
四月半	……	……
五月半	一九、六〇	……

●高粱（同上）

	午前（開行）	午後開行
三月半	……	……
四月半	……	……
五月半	二、九三	……

●金票對官帖　二七四、〇〇

●大豆（哈大洋、壹石安市）

	午前（開行）	午後開行
三月半	一、五〇〇	一、四八五〇
四月半	一、五二〇	一、五一〇〇
五月半	一、五二〇	一、五二五〇

●小麥（同上）

	午前（開行）	午後開行
三月半	二、二二〇	二、一九五〇
四月半	二、二三五〇	二、二三五〇
五月半	二、二七〇	二、二五五〇

●哈大洋對金票　五八、四二五

大阪期綿綫現行（金票、壹捆安市）

	午前（開行）	午後開行
二月底	……	……
三月度	一六七、八〇	……
四月底	一七〇、七〇	……
五月底	一七三、六〇	……
六月底	一七五、一〇	……
七月底	一七六、八〇	……
八月底	一七七、五〇	……

大阪布綿綫行（金票、壹疋安市）

龍C（布）	……
軍人（細布）	……
顔細（布）	……
白羊（大尺布）	……
鵝鳥（斜布）	……
扇面（十六支）（又三百斤安市）	……
福助（廿支）	……

瀋陽糧市行（現洋安市）

大豆	一、九五	稻子	一、八〇
豆餅	二、三〇	大麥	一、三〇
豆油	二、〇〇	小麥	二、〇〇
白小豆	二、二〇	高粱	一、三五
紅小豆	一、九〇	包米	一、三五
花小豆	一、九〇	精米	三、六〇
吉豆	二、五〇	元米	二、三〇
合豆	一、九〇	小米	二、四〇
青豆	二、八〇	江米	三、八〇
蘇豆	二、二〇	勝米	二、五〇
碗豆	一、六五	稻米	三、五〇
精子	一、七〇	糜米	……
谷子	一、四〇	秫米	二、〇〇
麩子	〇、八〇	芝麻	三、三〇
糜子	……		

瀋陽金銀市

小銀元每元換小洋票	五六、二〇
現大洋每元換小洋票	五九、〇〇
天津中交票換小洋	五九、〇〇〇
哈爾濱現洋票換小洋	四九、六
金票每元換小洋票	八五、三〇
鈔票每元換小洋票	六九、一〇

孟姜女祠祀

（省　觀）

孟姜女廟在岩山前面。相傳一婦人。其夫受秦始皇命。修築萬里長城而死。因尋夫而至此。此岩石。稱之曰「望夫石」。而此岩石則在第二院之後。石約十丈高。並有「望夫石」三大字。刻於石之東邊之上。若依碑史所載。謂此望夫石三字。乃孟姜女用其手指所書者。在此刻字之下。左又有一石。女曾坐息於其上。因有一痕跡。似女偶先置手於此石上。隱隱亦留一手印跡也。山之頂。又有一小元痕記。意謂女立於此。曾用一傘。以手執之若杖。故成此小元痕也。孟姜女與其二女伴均在堂內壁前。其次。則爲觀音堂也。在此廟院之內。於此院之前。與第二院之間。有一碑記。乃萬歷廿四年（紀元後一五九六年）張時顯所立。依此碑所記。此廟之名。宜爲「貞女祠」。祠內有一神龕。供一身像。據云本姓「許」。而稱之曰「孟姜」。以其年最長也。其夫「范」姓。秦始皇時。范在蒙恬將軍麾下。修築長城。歲月悠悠。音信杳然。女乃決意離鄉。親身至此。適其時。女之丈夫。已他往。女聞而傷之。赴海溺死。張時顯始遊於此。尋知僅爲一庭院。觀音建於正中。孟姜女在其東。彼更以爲孟姜女之建於此廟。其身分尚屬次位。於彼之禮遇。甚不適宜。故於此孟姜故址之前。別建一壁。以區分之。至於今日。遂別爲二院。前爲孟姜。後爲觀音矣。當一九二四年直奉第二次戰爭之時。張學良於山海關上攻擊吳佩孚時。其司令部行營。即在此廟中。厥後。張氏又在此廟。重爲修葺。至今廟貌莊嚴。遂煥然一新焉。

可畏

科學之力合各種要素　將來可造成科學人間

……美國保羅赫爾博士之新說

「近代科學。漸次究明生命之物理的性質。故預想將來必有在實驗室綜合各種要素。以造成科學人間之一日」此爲美國標準局音響實驗所技師保羅赫爾博士。在紐約電氣協會。所發表之新說也。茲將此新說。譯錄於下。以介紹於讀者。

「一九二九年（去歲）關於生命之物理的性質之研究。較諸從來如何年中。尤爲進展夫生命在一方有物理的性質。在他方亦有科學的性質。將來必有究明其眞相之一日。想余等現在已究明煤炭何以爲燃燒之理由。恰與之相同。將來必能有構成生命之時期。亦必能究明生命根源之原形質。余憑於過去二百年間。所成就之業蹟。斷信絕非不能成就。看自一八二八年。威拉始成功綜合構成有機化合物以來。如斯研究日益發展。至去歲德人裴雪竟成功作出呼吸酵素。此酵素使酸素由血液中之血紅素移轉於人體內之組織之過程。絕對所不可欠缺者也。如斯漸究明人體中各機關之人工的作成。斷信將來愈加研究。愈見成功。造成科學的人間。究竟非不可能之事云云。」

最愛之犬　藥死殉葬

紐約函云。美人有拜克稜者。畜一犬。蓋此犬乃生於歐戰之美軍戰壕中。拜氏愛之甚篤。臨終時。深慮此犬於彼死後。不能得一良好之待遇。乃特囑其親友等。於彼入殮時。可將此犬以麻醉劑毒死。置之棺內。共骨而葬云。

記詩人　曾廣鈞遺詩

湖南湘鄉曾廣鈞。字重伯。號伋庵。爲當代有名詩人。生於同治五年。昨年在湘逝世。按廣鈞爲曾文正公之長孫劼剛襲侯之侄（曾一度爲繼嗣）。家學淵源。早慧。有神童之譽。其後爲翰林。以博學稱。入民國。任清史館纂修。後此即家居。前歲避亂至滬。旋回湘。先生之性行乃純然一文人。清綺華貴。風流倜儻。實所謂名士中之第一流。生平爲詩甚多。清末所刻曰環天室詩集。有正書局代售。今已不易得。續作曰環天室詩外集。環天室詩支集卷帙甚多。然均未刊。先生之詩學晚唐。以典麗華贍。溫柔旖旎勝。因博聞彊記。故詩中用典甚豐。爲人所莫及。然以得力魏晉及南北史爲多。此外如耶教聖經中密判棘等典故亦用以入詩。顧其用典常有不甚工切之處。又集中應酬之詩太多。雖見學力。終不免敷衍堆砌之譏。合此不計。則琳瑯滿目。尤以敘述國聞掌故及託諷政局時事之作。辭藻工美。情味深長。允稱上選。先生性情瀟灑。行爲疏散。故雖爲名臣元老後裔。而並不以遺老身分自居。讀先生詩者。當知其俯仰今昔。慨嘆廢興。以及臧否人物。諷議事實。皆以眞情爲標準。以人生爲對象。誠所謂詩人之詩也。先生庚子落葉詞之作（光緒二十六年）係悼珍妃之死。傳誦當時。以其有關國故。在今仍當爲集中最重要之篇章。此詩今不易見。故錄如下。

（一）甄宮一夕瀹秦璽。疏勒千年出漢泉。鳳尾檀槽陪玉椀。龍文瓔珞殉金鈿。文鸞去日紅爲淚。輕燕仙時紫作烟。十月帝城飛木葉。更于何處聽哀蟬。

（二）赤闌迴合翠淪漪。帝子精誠化鳥歸。重譬招魂傷稷滿。漸臺持節召眞妃。清明寒食年年憶。城郭人民事事非。湘瑟

（三）銀床玉露冷金鋪。碧化長虹轉鹿廬。姑惡聲聲啼苦竹。子規夜夜叫蒼梧。破家亘耐雲昭訓。殉國爭憐李寶符。料得環歸月下。滿身星斗泣紅葉。

（四）朱雀鳥衣若戰場。白龍魚服出逸驕。鷗波亭外風光慘。魚藻宮中歲月長。水殿可憐珠宛轉。冰綃疏得玉凄涼。若王莫問三生事。滿驛契花繞佛堂。

（五）王母傳籌擁柱旗。閶門宜謝青致嬌。漢家法度天難問。敵國文明佛不知。十宅少人簪白柰。六宮同日賞青驪。玉孃潮上精天草。日託微波殺卷施。

（六）天文正策王良馬。地絡先擁蜀居蛇。太液自來涵聖澤。水仙從古是名家。蕙爲惜影傷瑤樹。河漢回心濕絳紗。狄女也憐人薄命。繡欄爭挂相生花。

（七）十海停歌山罷舞。芙蓉獵獵鯉魚風。璣臺戰鼓驚朱鷺。瑤席新香制綠熊。魂魄暗依秦鳳覆。聖明終屬晉蛟宮。景陽樓下胭脂水。神岳秋毫事不同。

（八）羅外曉風吹碧桃。未央前殿咽秦簫。石華廣袖誰曾攬。沉水奇香定未燒。荷露有情拋粉淚。凌波無賴學纖腰。雲袍柱繡留仙褶。白石清泉任寂寥。

（九）姊弟雙飛侍望仙。鳳閣原自賜恩偏。賓花處處陪銅輦。闌草朝朝費玉錢。泰苑綠蕪催夕照。梁苑春雪憶華年。身名只合埋青史。何水何山認葬田。

（十）嫋嫋靈風起綠萍。幽嬿明滅掩春星。白楊彽斷聞山鳥。紅藕行疎度冷螢。山驛夢回悲羽檄。水亭愁思接丹青。鸞輿儆縱返墳橋謁。咫尺黃姐隔畫屏。

（十一）鶴市山花發鏡臺。魚燈汞海落糕梅。三泉縱淵悲寗寒。五勝容成恨未灰。福海生半愁似墨。秦陵迴望繡成堆。如何齊女門前塚。惟有寒鴉啄冷苔。

（十二）橫汾天子家何在。姑射山人雪未消。恨海萬重應化石。絲縈三尺不通潮。青羊領底憐珠襦。白馬潮頭弔翠翹。八節四時作麗夕。倩魂伏上繡漪橋。

又所爲紀千山歌。記民國六年張勳復辟事。燕子樓言徐州會議。河陽谷指彰德會議。熟悉當時政局故事。及是年七月上旬身居北京者。讀此歌當更能了解而欣賞之。如笙歌未徹二句指張勳在江西會館演劇。邀大總統以下往觀。張勳亦到。未幾而復辟宣布矣。綠雲指剪頂。盤蛇髻指辮髮。下句謂龍旗及郵票。李經羲逃。康南海來。龍爲龍濟光。鹿爲陸榮廷。以及滿國璋岑春煊等等。此下全不一一明釋。政客軍人離合反覆之怪狀。在今猶未已也。復辟固爲政治上之罪惡。然在當時。獨張勳一人憑眞心出死力去做。衆皆依違顧預。由文學及爲人之觀點論之。張勳實可取也。王靜安先生嘗見此歌。甚不以爲然。蓋王先生對於清室一片忠愛之誠。以爲張勳事雖不成。其人應受褒贊。不宜輕蔑如此歌之以嬉笑怒罵出之者。於此可見紀千山歌之作者對張勳亦不過詩人（脫離實事但論情之眞僞）之同情。吾人今錄此歌。惜以其詩作耳（未完）

法國學者崇拜吳梅村　欲至中土赴墓前致祭

巴黎函云。法國文學界。對於中國詩人太倉吳梅村。極爲熱烈崇拜。其詩繙譯付梓。固不必論。其欲遠涉重洋。而訪吳氏之故里者。確有人在。斯犛正謀爲吳氏作三百周年紀念。按吳爲明萬曆三十七年生。清康熙十年卒。屈指計之。至今不過二百五十九年。然則再待四十年。則吳氏墓側。將有西方學者。獻花憑弔。誠爲中國詩人偉大之光榮云。

徐樹錚愛妾……

小金剛鑽與蘇妹之芳踪

一貌全艷下堂適槐一則病目

上海函云。徐樹錚廊房遇害後。其妾小金剛鑽及蘇映雪之妹。居滬。與徐公子涉訟。得贍養費數千元。下堂去。近聞鑽已適三槐居士。蘇徵妹則出現於北平薛花館。張某使條子。鑽貌至艷。蘇妹有目疾。徐因蘇映雪逝時相託。故納爲妾。愛情並不濃厚云。

即使君未必信　然而確爲事實

……

（一）中日各地盛行之人力車。乃一美國費城之某傳教士。於其亞洲旅行歸國後。按亞洲東部各邦之人情風俗。而發明（二）美國米西比河每日流入墨西哥海灣之泥沙。計有一萬萬噸。著以火車載運此項泥沙必需一千列火車。每列曳自載重廿五噸之貨車四十五輛。始可將此泥沙載去云云（三）每年巴西出產之咖啡。約占全世界產額之三分之二。（四）紐約不久將建一高一千六百尺一百五十層之高樓一座。欲開一世界大建築物之新紀元（五）據一西班牙之生物學家考察。謂硬甲蟲於三年之內長眠不食。可不致餓斃（六）死海中所產之食鹽。每噸中含有水質一百八十七磅。爲世界中食鹽含水分最多之鹽（七）世間英文之人。計有二萬千餘萬云。（八）美國將造一世最大之飛機。爲一單翼式。可載客二百零四人。機內有大食堂。可容四十人。有牀一百六十餘架。翼內按有升降機一具。故旅客上下業爲便利。機中裝有推進機八座。各具一千二百四十馬力。翼長二百六十二尺。誠世間空前最大之飛機也。

改良國音談

（續）　（周寶同）

（甲）節拍記號　節拍記音之時間長短。組織而成曲之骨格。節拍之記法不完備。必使樂曲之情感貧乏而顯示單調。國樂記拍法中符遇。拍四音。則其每音之時間。均爲四分之一拍。固無其他記號以佐之。致不能使一拍中之數音。變爲不同之時間。如使第一拍爲半拍。或第一音爲八分之三拍。第二第二三四音合爲半拍。音爲八分之一拍。而三四音各爲四分之一拍之種種變動也。如能採用西樂記簡譜之記拍法。則便利多矣。

（乙）聯音記號　聯音記號爲分句讀之記號。樂曲之表情賴此實深。國樂於此。向不重視。而於操奏時。漸成習慣上之聯音。故各曲奏來。多患同一味而不能發揚每曲之各個情緒。由鄙意以爲此聯音記號實有加入之必要。

（丙）複音　國樂除簡單之複音外。別無和聲之說。故往往誤奏不和之音而尚不自知也。複音在音樂上之價值與地位。凡研究西樂者無不知之。國樂於此獨缺。誠憾事也。願我同志。其速起而追之。截長補短。並不可謂之爲洋化也。

（丁）作曲法　國樂無作曲定律（或係諸傳）。與國樂之進步。影響極大。蓋曲之作無定法。則新譜來源隨絕。今之國樂。所演奏者仍不外老調數曲。即各於此也。西樂之作曲法雖詳。又未必盡適用於國樂。故欲倡國樂之作曲定律。非國樂名流及西樂專家於一堂。而以長時間之研究。及相當之試驗。不爲功也。

（三）出版各項國樂專書　每種樂器有每種樂器之性質。與執持之法。操奏之方。無不各異。如無專書詳示。全憑教者之言。則必各是其是。各非其非。於是操奏之法日異。而漸入歧途矣。故每種樂器之形式。各部之名稱。執持之法。操奏之方。樂譜上各種記號之解釋。及識譜法。作曲學。樂曲之解剖學。等等。必須出版專書。以利學者。以資劃一。以便研究。而速其進步也。

哭……

學校招生簡章

緣起。世風日下。道德澆漓。寡廉鮮恥之徒。隨流造孽。可哭一也。國勢凌夷。外侮日亟。帝國主義者。又以不平等條約手段待我。可哭二也。昂藏七尺。一事無成。坐使壯志消磨。光陰虛度。可哭三也。吾人有此哭資料。而猶嬉笑娛樂。不知所以哭之者。豈非一大憾事耶。同人等有鑒於此。爰組織乙哭學校。以製造哭人才。以哭此世。庶幾日觸心傷。可以同聲乙哭也。憂時之士。其亦樂於贊許乎。

校址　痛苦縣疾首胡同

宗旨　以餘成哭人才哭世爲宗旨

學科　分啼哭啜泣嗚咽三科

資格　以面帶愁容眼睛浸潤者爲合格

學科　本校志在普及哭教　暫不收費

附聘定　男女教員　乙覽表列

本。賈誼。阮籍。孟宗。孟姜。齊勢。

校長申包胥佈

蒲烈士遺詩偶見記

長沙舒蒲生。精經學。尤工詩古文辭。父故通城令。家於鄂。唐才常之役。蒲生預爲籌儲槍彈。及事敗悉沉於寓池。潛行回湘。偵騎至。涸池出所藏。因檄湘撫追緝。舒知不免。飲藥死。狀至慘。其詩蒼茫悲壯。憂國傷時之懷。昭然如揭。偶得其二律云。「一夜西風萬木凋。繞枝烏鵲夫迢迢。愁邊淚落銀河水。夢裏心翻碧海潮。日月乾坤雙照外。干戈天地一身遙。江關蕭瑟尋常事。銅狄摩沙（從手）恨不銷。太息回天力尚微。乘秋便欲破空飛。一身詎忍言功罪。萬口偏難定是非。大澤龍蛇終起蟄。故山猿鶴莫相違。三千死士田橫島。南望中原涕淚霏」。

韓奇逢之小照

蘇州李女士來函感謝韓奇逢大醫士黑雞白鳳丸

大生藥房內韓奇逢藥房分發行招請各埠代理

總發行上海韓奇逢藥房　遼寧小西關祠堂對門　電話二千五百二十號　哈爾濱道外正陽街西頭韓奇逢藥房　大連西崗德記西棧韓奇逢藥房分銷處

快胃

開鬱舒逆又能快胃增食故敢其名爲快胃舒肝丸定價每打十元　本號代理喉症大王眞正六神丸每盒一元

總經理處遼寧鐘樓南　中西大藥房

化學實驗　大犧牲　紋銀壹仟兩　特贈送　葠茸大補丸

葠茸莊本爲救國強民起見抱定民強國盛爲宗旨今不惜血本特將頂上的葠茸用化學奇法製成純淨的葠茸大補丸二百料爲衰弱人謀健康爲社會謀幸福買一料送一料由贈送之日起送了二百料爲止決不多送購者從速勿失良機

閭塲德祥葠茸莊啓

主治　身體虛弱吾勞七傷　咳嗽咳喘房事無能　腎病腰痛滑精早洩　精神倦怠腦力不足　婦女血虧經血不調　赤白帶下久不生育　凡氣血兩虧衰弱無力等症無不奏效如神

總經理處　遼寧小西城門北太清宮對過　叢華藥行

南洋表行

遼寧城內中街　電話七七七號

馳名鐘表　一律齊備　貴客光顧　無任歡迎

新國茶水美唱各唱定克　到產晶晶麗機種片價已

環球著名線香

仙年香

請試購一用便、知所言不謬倘蒙、貴客日常愛用不勝榮幸之至　此項仙年香全國到處均有代售店請就近購之

敝堂精製之仙年香、點時芳香無比燃力耐久、本線香、專選上等材料處製、減省虛飾之裝璜、極力以迎合實用爲本位

總經理處　奉天　扇利洋行

七世祖傳張氏聖藥

寒痂膏　瀋北陽郎家寺村杏材堂張夢九醫士

消疳散　主治小兒食積成疳面黃肌瘦無論疳之有否均可服用久服常服能令嬰兒肥胖並治食積作吐瀉肚痢疾一袋全愈兩三袋完全除根不犯

嬰兒平熱清肺散

代理處　大西關信義長　小西關信源長　大南關大德祥　日站瑞升東　北市場信源長　大北關恒興元　中街吉順隆　小東關同興合　大東慶太長

啓者本醫士費盡心血腦力數十年之苦心考古方加以修改按化學配製得法功效著名爲黑雞白鳳丸說明書與盒子封面上均載有韓奇逢大醫士小照以防假冒貴知有等奸商漁利之徒凡有購買本大醫士黑雞白鳳丸者該須必以烏雞白鳳丸代替貴者稍不詳察即受其欺購買時要指明韓奇逢黑雞白鳳丸免得假藥害人性命關係也　每盒大洋四元每打四十元　總發行上海四馬路中和里韓奇逢藥房無限公司　東省分發行哈爾濱道外正陽街西頭韓奇逢藥房無限公司

婦科藥品亂紛紛　惟有上海韓奇逢　求一有效實難尋　化學黑雞白鳳丸　請問究竟誰家好　調經養血有奇功

切記瑞有氏黑色補丸眞樣莫爲他色所欺

瑞有氏大醫生黑色補丸專治男女貧血五勞七傷氣虛咳嗽先天不足後天虧損勞心過度破身太早陽萎不舉絕嗣腰膝酸痛多年白濁或婦人白帶丸出腎虛發生各症服之均有奇效黑色補丸經售西藥者均出售或直接向上海福州路八十二號瑞有氏藥行函購每六瓶五元郵力在內　本行近由上海新到一種特製的瑞有氏黑色補丸每盒三元每打三十元　上海英租界福州路八十二號瑞有氏藥行　分發行遼寧小西關祠堂對門瑞有氏藥行　分發行哈爾濱道外同樂對門瑞有氏藥行

飛星大家李子東（來函感謝瑞有氏）黑色補丸

逕啓者茲因鄙人去歲居於市場全被火災獨我居廬猶存雖云未遭損失當時受驚非淺嗣後寢食不安日見憔悴即服貴藥行之黑色補丸服打不數月而精神日見較前倍增實藉黑色補丸之力方保有用之身特此登報感謝此致瑞有氏大醫生

遼寧北市場飛星命館李子東

嵩田醫院花柳專門

本院對於花柳一科專門研究素有心得所用之醫藥器械皆係德國最新發明者無論新久如何危險之花柳病即梅毒下疳淋症橫痃等類或屢經醫治而不見效者何妨來院一試不但收效敏捷而且取費從廉一經醫愈之後永無復發之患本院研究斯症實爲濟世活人普救同胞非金錢目的者可比如困苦貧民無力就醫者一概分文不取患者諸君注意幸勿一誤再誤也

遼寧小西關大街上頭路南 茂林賓館對門

育腎寶

●補腎壯陽●功效非常●服之強壯 ●夢遺滑精●第一奇方●除痿早洩●轉弱爲強 ●白濁淋濁●因色所傷●腰痛●添精種子●益壽延年

▲政府化驗許可▲各處官廳立案

▲第一老牌 ▲補腎聖藥 育腎寶

主治

先天不足 夢遺滑精 鼻血不堅 子嗣艱難 頭暈目花 飯量大減
後天虧損 腰膝背痛 交不耐久 陰囊潮濕 心跳耳鳴 諸虛百損
青年早婚 四肢無力 房事早洩 夜多小便 夜不安眠 勞傷咳嗽
房勞過度 陽痿不舉 精液缺乏 精神不振 飲食無味 日久白濁

定價每一盒現洋二元六角 六盒現洋六元

人之生也○未有斯身先有此腎腎也者乃先天之源○五臟之本○主於藏精是爲作強之官○故腎氣充足則身體強健○若青年早婚老年虛弱○爲情慾所累或手淫或房勞或思慮過度○則腎經衰敗○以致夢遺滑精陽痿不舉○交合不歡臨房畏縮精關不固交不耐久等症生焉○果不藉藥力以營養補救○則後患何堪設想本行有鑒及此特製育腎寶聖藥○專治腎病此藥能滋陰補腎壯志安神開胃健脾却病養身○凡男子陽關不固交不耐久等病○服後精神倍增陽道雄健此藥性質和平○四季可服○絕無發熱上火之弊屢蒙歐美各大醫學博士推獎贊許○認爲補腎之第一良藥○又經北京內務部化驗立案○育腎寶品名備案專用以防假冒○無病常服能令精神充足飲食加增○滋潤肌膚○美容顏壯筋骨○補氣陰壯陽道○添精益髓○種子廣嗣○永保健康○終身無斷腎陽萎之虞凡由腎虧後所得各症○服此藥均有特效○服一盒有一盒之效服一打有一打之能却病延年○堪稱第一無二之聖藥也○非普通市售之興奮官淫遺患諸藥可比○幸斯注意總發行哈爾濱道外十五道街金勃先藥房

男女精媾以後定然生子此天地間之至理也但往往有婚後數年其妻子仍未受孕者推其原故不能盡咎婦人實由男子之精氣虛損所致故雖三妻四妾亦終伯道無兒凡女子之能生育亦賴乎經血調和方能有子往往世間男子身體極壯而娶後終不能育者見此則由於女子之經血不調或子宮寒冷而不能受孕以上二者均非家延之福但本藥房經傳之育腎寶爲補腎之聖藥非同凡品性既不寒不熱而功能養陽滋陰提陽固本有病治病無病養身凡患腎虧(陽萎)(夢遺)(滑精)(見色即洩)(下元虛寒白濁淋濁等症服此育腎寶聖藥自能添精種子益壽延年老年服此恢復青春少年服強精健腦如君不信請試便知(腰膝背痛)(子嗣艱難)以及(青年早婚)(房勞過度)

●女子患病請用本藥房世傳經驗特效之婦科三寶調經養血丸帶藥暖宮丹以及紅緞子仙膏 此膏專貼婦女瘀寒白帶等症及精血不調倘患子宮寒冷經來腰腹疼痛或經來先期而至或後期而來經閉經枯乾血勞症白淫白帶久不受孕屢患小產等症均有特效內服調經養血丸兼用帶藥暖宮丹無不立起沉疴眞婦科聖藥也

婦科三寶

紅緞子仙膏 帶藥暖宮丹 調經養血丸

以上婦科三寶係金勃先大醫生家傳秘方經驗數世活人無算紅緞膏專貼婦女經血不調月經超前錯後赤白帶下淋漓崩漏經行腹痛色氣不正腰腿酸痛子宮寒冷下部抽痛久不孕育屢患小產經閉經枯乾血勞症面黃肌瘦少食無眠午後發燒肺勞咳嗽心跳心忙無論如何難治之症或經多醫不效者將仙膏貼肚臍一張百病俱消無病貼常此膏舒筋活血追風散寒種子調經可登壽域誠聖藥也內服調經養血丸乃善治氣血虛弱腹中癥瘕痞塊肚腹疼痛四肢倦怠骨蒸發熱氣短咳嗽以及婦女百病無不藥到病除大有起死回生之效凡婦女患病無論輕重早有新得如能外貼紅緞子仙膏內服調經養血丸則百病若失氣血充足身體康健可得家庭中樂趣也紅緞子仙膏定價大貼現大洋四元中貼兩元加料特貼六元仙膏現收半價調經養血丸一料現大洋四元凡買紅緞子膏一貼者奉送帶藥一付 哈爾濱道外十五道街金勃先藥房啓

●育腎寶及婦科三寶紅緞子仙膏代理處列下●

遼寧大成藥房 遼寧震泰報館 遼日站恒濟堂 安東德順成 大連華泰藥房 大連德記全棧 公主嶺三合公 四平街天德堂 開原德祥厚 開原同源廣 開原德泰臨 鐵嶺福合盛 遼陽義和堂 千金寨德泰興 千金寨信仁堂 于金寨集盛泰 本溪春興堂 鳳城大德堂 普蘭店康德記 普蘭店志義成 金州忠義成 洮南和發雇 洮南普和堂 洮南德慶仁 洮源永茂元 遼源德泰順 通遼大來堂 通遼德聚成 開通德泰厚 吉林東升達 吉林禮生藥房 遼寧大生藥房

吉林文生堂 長春中西藥房 長春耀延藥房 長春長生藥房 營口洪春堂 營口中西藥房 黑山會增盛 黑山裕和堂 法庫永盛德 錦縣延壽堂 錦縣福隆永 錦縣天生堂 西豐東順興 東豐積盛隆 西安積盛壽 山城子永和盛 海龍復興久 新立屯德慶昌 新立屯慶泰昌 彰武德源久 義縣永聚增 錦縣同盛居 北票福聚祥 北票厚德福 朝陽廣濟藥房 溝帮子廣生永 北鎮同德藥店 北鎮同生藥店 江省德泰盛 江省育生堂 江省中西藥房 濱江同昌藥房

雙城世昌增 海倫久逢長 張家灣德泰增 農安德泰增 德惠萬增慶 扶餘慶昌福 大賚增順興 賓縣榮隆久 楡樹延益堂 五常福聚長 佳木斯大德堂 海倫錦和長 海倫錦和盛 綏化錦合隆 林 海站文成藥房 綏芬福增泰 寧安大和堂 綏化和發東 下九台世德長 一面坡德和鈺 盤石福興順 新民永成公 阜新長盛鑫 阜新泰春源 平泉謙盛永 平泉永發堂 遼中慶昌隆 拜泉順盛福 拜泉世一堂 塔子城增順玉

拜泉錦和盛 呼蘭德興恒 克山德興祥 嫩江裕順恒 訥河德泰盛 訥河錦和盛 訥河華美益 泰來同和興 泰來和發藥局 依安興發同 海倫久遠長 綏稜東發徐 慶城和盛興 海倫和發恒 嫩江蘊萃藥房 青崗慶成祥 鎭東德益仁 瞻楡德益恒 開魯泰和祥 淩源裕盛號 西集廠和發福 集廠長發藥店 巴彥長發藥店 昂昂溪育升慶 海拉爾洪順堂 熱河全富興 淩源萬育堂 烟山廣春藥房 哈爾濱春和堂 阜新春芝堂

何子範醫社

德國藥針非常效驗 外有舖保病好交錢

濱江二處開設醫院歷有年矣諒各界諸君早有所聞凡梅毒下疳淋症橫痃等症無論如何危險痛苦不堪或經仙醫屢治無效者速來本社診視均有特法療治定期保好永無後患茲爲注重信用起見如有商家擔保愈後交錢亦可非往往專倚欺騙可比

濱江中八道街 本埠並無分社

何子範對於花柳一科專門研究參考多年醫術維新素有經驗曾在遼寧與

何子範醫社啓

龍牌洋灰 商標

資本金 參仟壹百萬圓
年產額 六百貳拾萬桶

小野田洋灰之特長 一石灰硅含有豐 二耐壓強力堅固無雙 三品質內容整齊優秀

大連市外周水子 電話 九二八〇番 九三八五番

小野田洋灰公司大連支社

本社 山口縣小野田町
支社 朝鮮平壤 朝鮮元山 愛知縣名古屋 福岡縣八幡

一手販賣 三井洋行

最字牌煤油發動機

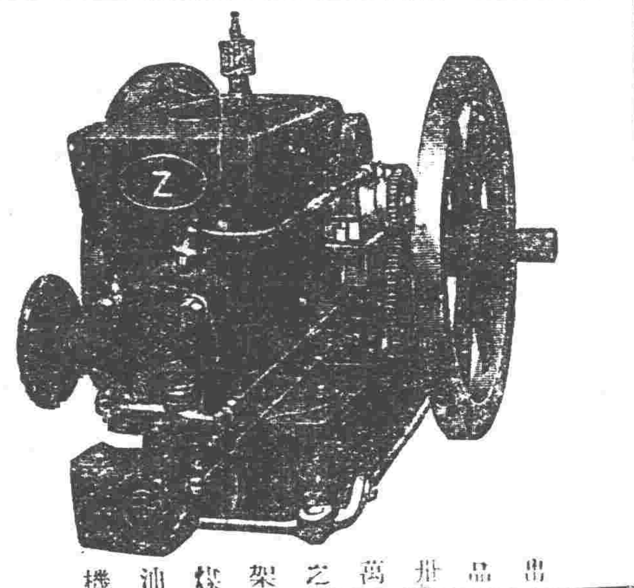

出品卅萬之架煤油機

每十點鐘出產成績

◆六馬力機與大王牌精米七千五百斤◆
◆六馬力機與大王牌推谷子機六千斤◆
◆六馬力機與大王牌押豆子機六千石◆

機器五金行

同天洋行

遼寧日站琴平町六番地 日長電話二一二四番

三越

●冬季洋服陳列 ●冬季小孩服陳列 ●新到化粧品陳列 ●冬季用綢緞雜貨最有

三越發售 商品標

大連市大山通 電話四一八一番

信用家就是三越請大家快往去買貨眞價廉各種貨物一概俱全
△新鮮食料及山珍海味一概具全之食堂

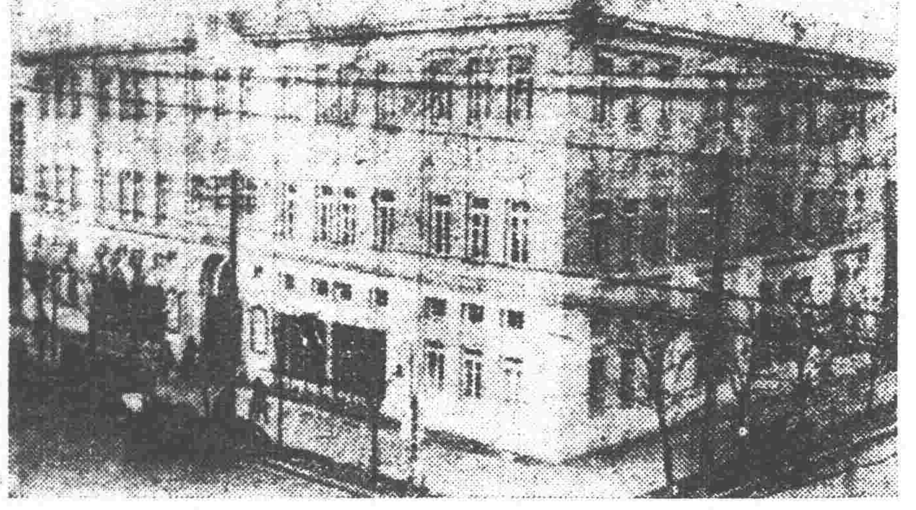

本堂 劉氏樂仙膏諸君注意双童商標

▲劉氏樂仙膏貼婦女諸病神效 下列貼前產後

●婦人乾癆●經血不調●赤白帶下●子宮寒冷●行經趕前●行經錯後●因毒小產●久患小產●崩漏下血●小便下血●久不生產●腰腿肚痛●閉經不見●以上各症●百貼百效●不可自悞

▲劉氏樂仙膏貼男子諸病神效列下

●腰腿疼痛●肚痛寒積●半身不遂●手足麻木●肚內寒積●膨悶脹飽●各種瘡症 多年漏瘡

仙膏貼法 婦人患病貼肚臍 男子患病貼患處

仙膏定價大洋六元中貼大洋二元小貼大洋一元小貼大洋五角加料十二元

婦科帶藥金丹

◀孕婦忌用代藥▶

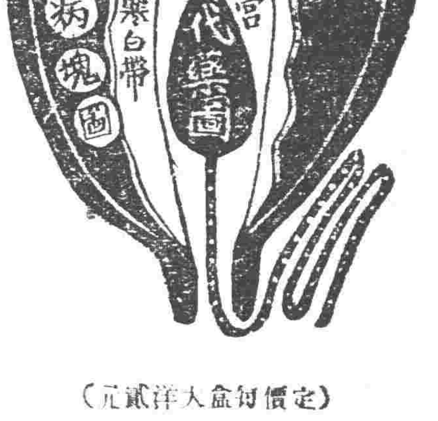

(定價每盒大洋貳元)

婦人子宮圖子宮內血山血海內有瘀血瘀寒有硬病一塊一個帶藥帶到瘀血瘀寒病塊一處瘀血寒硬病塊全化下血山血海內有瘀血瘀寒白帶

永不受孕瘀血瘀寒化淨安胎受孕崩漏小便常下血忌用帶藥帶藥化瘀血瘀寒病塊奇效百發百仲

總售處濱江正陽十四道街老福春堂

啓者正月初一十五樂仙膏減價一半本堂濟世活人起見諸君注意

五金 機器 雜貨

五金：紅銅、黃銅、錫、鉛、亞鉛、建築材料、 **鐵材** 平白鐵、瓦壠鐵、各樣俱全、

機器：各種兵器、製造機器、工具皮帶、 **電料** 發電機、磅秤、水唧、砂輪、旋床、

雜貨：禮服呢、麻絨、大衣呢、 **綿布** 軍人市布、紅洋標布、漆皮、油布、

大信洋行

遼寧大西邊門外路南

電話 一中〇九二號 日二二三七號 日長二五一九號

本店 大連市監部通

支店 大阪市南區安堂寺橋三 長春城內東三道街通 哈爾濱道裡大新城街 天津日本租界桃山街 錦縣城內東街

效驗最大 金剛片聖藥

主治 先天不足房事過度手淫滑精之弱陰莖短小陽痿不堅房事不久見色早洩老年精衰中年斷傷精神困倦頭暈眼花耳鳴心跳氣急夜不安寐凡因腎部所傷腰疼腿軟四肢無力形容枯瘦戒烟體弱各症新久保効

服法 每日早晚飯前服二片 若有房事一小時前服四片白水送下

特效 常服保腎安神身體健壯房事快美補血生精藥性平和四時皆宜老幼男女均可服用非市井春藥品也

定價 大洋每大盒二十片大洋二元四角 小盒五十片大洋一元 大盒半打十二元 小盒半打六元

代理處

遼寧軍署街口大吉祥 小北關電車路東北藥行 仝鐘樓南 仝歐美藥房 鼓樓南永年西 仝歐美藥房 仝陰華藥房 仝華英藥房 仝大西關 仝德藥房 同北市場 義利醫院 日站千代田通 天益坐

大連華西藥房 安東大生東 金州志義成 普蘭店康德記 四平街源生東 郭家店東升合 公主嶺三合公 長春中西藥房 仝天寶堂 仝泰和藥房 仝德和義 仝耀延藥房 仝長生藥房 吉林泰華西 仝中西藥房 長春興亞藥房 吉林文生堂 仝東升達 江省德泰盛

江省中西藥房 江省泰華西 黑河大同西 張家灣華西藥房 双城華昌藥房 仝福厚藥坊 張家灣文升東 穆稜福聚東 克山德泰和 仝德興祥 安達吉盛隆 佳木斯萬聚元 仝盛發和 仝德慶牢 富錦大德堂 仝德慶魁 依蘭和發禎 仝德盛長

通河德和恒 海拉爾洪順堂 海倫久逢長 仝久遠長 仝興元藥坊 仝復泰書局 興農鎭合順成 仝仁和盛 綏稜興順祥 仝仁和盛 綏化錦和隆 仝和發藥局 仝同發順 仝德衡恒 拜蘭德慶長 拜泉順盛福 甜草崗福和祥 向陽山同泰和 五常德全公

長春恒春堂 扶餘慶昌福 慶城魁發東 三岔河同慶和 肇洲世育堂 仝福生堂 肇東大興棧 勃利世慶宏 双城次天醫院 豐樂鎭同興宏 肇洲同興長 昂昂溪榮發厚

無處購買請將欵寄至本行立即奉上不悞 遼寧總代理鐘樓南大成藥坊發行所

寧總代理 鐘樓南 大成藥房

國際運輸株式會社

資本金壹千萬圓

營業科目 一、海陸運送及運送辦理營業 二、倉庫營業 三、代辦及保證行爲 四、包辦勞力 五、委託買賣業物 六、直接或間接運送關於資金之供給 七、關聯前各項一切之業務

專務取締役 平田驥一郎

本社 大連市山縣通二二一番地

電信略號ダイレンマルツ 電話代表番號三一二五一番 振替貯金口座大連七八番 郵便私書函大連局七三番

支店出張所 大連，營口，遼寧，安東，沙河鎭，鐵嶺，開原，四平街，鄭家屯，洮南，泰來，通遼，長春，吉林，哈爾濱，下九台，松花江，伯都納，楡樹，雙城堡，傳家甸，安達站，滿溝，昂昂溪，一面坡，草坡，龍井村，局子街，天津，青島，上海，浦潮，葛廠，紡營，大連，仁川，京城，平壤，新義州，元山，基隆，高雄，東京，神戶，會寧，上三峯，滿浦鎭

人造乳

人造乳是下奶最有效…效…驗的葯 各埠葯房均有經售

定價 每瓶現大洋壹圓 每打現大洋拾圓

監製發行 遼寧永年西藥房

森洋行

金屬器 煙盒…●…粉盒 花瓶…●…菓盤 蠟臺…●…茶托

合名無限公司 森洋行 遼寧日站郵政局前 電話 日長二〇三一 日三七二二

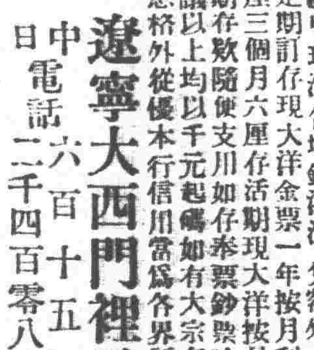

鐘錶 價廉 手表…●…指表 懷表…●…鬧表 坐鐘…●…掛鐘

批發 零售

遼寧本行商業銀行滙兌存欵廣告

經理津各埠銀洋滙兌額外公道並收存欵分活期定期如活定期訂存現大洋金票一年按月利息一分九個月九厘六個月存三個月六厘存活期現大洋按月息四厘金票月息三厘此項八期存欵隨便支用如存奉票鈔票哈洋定期活期所有利息隨時核議以上均以千元起碼如有大宗存欵尚可双方參酌市面金融緩急格外從優本行信用當爲各界所嘉許如蒙惠顧不勝歡迎

遼寧大西門裡商業銀行謹啓

電話 中 六百十五 六百二十五 日 二千四百零八號 二千五百四十五號

張司令長官捐資 影印韓光第遺墨

司令長官張學良以步兵十七旅旅長韓光第軍事文學均有專長特搜羅該故旅長親筆命令文電函札詩詞等數百通已向東北大學工廠影印一萬部以廣流傳云

玉殞香銷！ 彩雲服毒而死

工業區二馬路双花堂搭住妓女彩雲年廿一歲河北人姿色平常因負債過重一時短見竟起輕生之舉乃吞食鴉片及至發覺送往壽山醫院用藥灌救已不奏效遂一命嗚呼脫離苦海矣

巡官毆巡查 財廳路局懲辦

政廳據省城稅局呈報瀋陽財車站巡查劉國恒在站查驗運貨路局丁巡官認爲擾亂秩序當即飭警拏毆并行羈押請核辦等情財廳當以該巡查查驗貨物路局宜盡保護之責何得認爲有亂秩序行爲當經函飭路局懲辦丁巡官以儆效尤云

嚴禁宴會携妓跳舞

警務處孫處長現以省令禁止跳舞係除宴會以外時禁止舉行爲通融起見在各宴會時仍可略事舉行惟爲維持風化計特於本月廿六日通飭各公安局嗣後宴會時跳舞絕不許邀各書館之妓女下場云

御花園 擊斃親子案 地處提起公訴

城北御花園佟某擊斃親子案於私自和解後經地方法院檢舉已誌本報玆聞地檢察處已派員下鄉檢驗委係棒擊頭部身死該處乃本法律上干涉主義不認以父殺子私和有效向地方法院提起公訴正式開庭審理處罪云

大車無異斷絕 私人亦多禁止

公安局前曾明令禁止拉脚大車通行馬路原爲保護路政之不得已但除大街外仍准隨便通行也詎近來各機關門前及稍有勢力者因嫌大車經過路起泥土及早晚擾其清興竟爾以私人資格紛出而禁止之如李道尹門前埋椿禁止教養工廠門前岡警禁止此外以私人資格而非公安局命令者指不勝數以致脚車交通非常困苦似此有強權無公理民生云乎哉○

因商業蕭條關係 展寬街道決緩期

展寬街道計畫原定去年春夏三季實行因期限短促應退之商號去年多未能儘數拆退乃請求今春遵行玆市政公所以年來商業蕭條自無餘力建築遂決議緩期以示體恤俟春後酌核情勢再定云

步七旅長辭職 七四團長升充

駐吉邊防軍副司令官張輔辰以步兵第七旅旅長趙維禎呈請辭職當轉呈司令長官核准遺缺調第廿一旅七十四團長蘇德臣升充並聞趙旅長交代後于廿五日即來瀋謁司令長官云

春融：渾河冰解

日來天暖城關無不到處融流玆據鄉間來人云渾河頃已冰解消化因冰塊沖流沿岸橋樑亦多被毀在冰塊未盡消以前一時城鄉間之交通頗感不便云

氣死 無償命之規定 法律上屍親告訴却下

大南關貧兒學校前胡同會友軒茶社執事徐某於二十四日與房東因房金口角事後飲酒過量身死乃父在地法院檢察處告訴被房東氣死請求判令償命該處二十五日派員檢驗委係氣結身死但法律上氣死無明文規定償命對於不負刑罰上責任該處乃將訴案却下云

設墾民專局

據聞當局對于吉黑墾民爲專責處理計現正計議擬設置墾民專局凡由各處移往該二省之墾民統歸墾民局專辦負照料運輸指導補助等項責任但興安區仍歸屯墾署辦理云

規定參謀旅行期

東北邊防司令長官張學良因注重軍紀起見擬定組織參謀旅行團曾誌本報玆聞張長官規定於三月十五日舉行刻已由遼署軍令廳通令各旅參謀一體知照以便屆時出發旅行云

縣政府召集會議

瀋陽縣政府於月之二十五日即星期二正午召集公安局金局長財政局袁局長教育局宋局長及實業所長本府各科長到府會議聽開臨時會議開議案爲春季故賑災村與十九年度建設等項云

潘秘書長回吉

吉林省政府秘書長潘曙生於日前因某項要務曾來遼面謁張作相主席並請示一切機宜玆已竣事該秘書長於月之二十六日搭南滿車北上返吉云

公安局調查戶口

省會公安局長白子敬近以省垣居住之漢籍蒙籍以及各國僑民各若干戶及男女人數職業等項例須調查是以該局長特通令各區公安分局分別詳查造表呈報備查云

市醫院施種牛痘

小西邊門外瀋陽市立醫院以時屆春令正係天花盛行之期爲本惠濟宗旨救護人命計乃於二十六日張告按星期二四六日對於嬰兒種牛痘一律施捨不收費用云

省公安局定期 檢查春季清潔

公安局白局長爲照例規定於三月中旬檢查城關春季清潔已飭衛生科傳知各分局所傳知各民戶預爲清除污穢云

發現死屍續誌

小西邊門外保安堡民富街空場中發現被勒斃身死男屍兩俱見前報玆得續訊該兩死屍確乎圖財害命所致扯於該處第六分局長警以該案發生關係重大毎日便服偵查在附近捕獲嫌疑犯三四人均行帶局訊問中一面經地方法院派石陳兩檢察官帶同檢驗吏到場檢驗兩屍俱有繩傷當飭警備棺掩埋並招屍親認領云

審查軍歌

東北邊防司令長官公署現奉國府令開軍歌關係軍人精神教育可以激發軍人意氣甚爲重要亟應加以審查以資愼重等因張司令長官奉此當即飭屬遵照云

政委會規定 民間借貸利率

東北政務委員會據最高法院東北分院長孔昭焱呈以奉司法行部令定民間借貸利率爲百分之二十東北情勢特殊應否遵行請核示經該會規定東北利率暫定百分之卄除指令該院外並通令四省政府遵照云

三十年從軍異域轉乃營商 既有金方欲事親而親不在 一日驛頭遇胞兄 悲喜交集可稱有如隔世

原籍日本神戶市荒田町宮前力吉現年五十五歲少不慣家居當日俄戰雲瀰漫時力吉從軍出國在外營商數年手中稍有積蓄曾向故鄉老母匯款二百元籍表孝忱詎知滙款函由郵局返回云本人死無法投遞力吉得一家死絕之惡訊驟痛之情固在意中此後三十三年故鄉隻字不通力吉現任鐵道西奉天製廠會社炊事已在職六年今年正月與本社原田閑談本身過去事跡不期原田知有名利吉者在朝鮮大邱大和町經營薪炭店詢之力吉果爲乃弟也力吉遂作書招之於廿六日利吉到奉老兄老弟在站相見之下悲喜交集惟相擁涕泣不知所云移時始相携而去云

北開新民小學 瀋陽教局管轄

大北關前經孫善九等設立北開新民小學校向教育廳呈請備案經該廳吳廳長於二十六日指定該校歸瀋陽縣教育局管轄須由該局轉請備案云

王文全 爲有錢之鬼 索燒紙五疋 盜犯昨已槍決

邊防署軍法處於月之廿六日下午一時將已判決死刑之軍人盜犯王文全一名年廿四歲黑山人派兵押到大西邊門外刑場執行槍決該犯並在大西關中順昌綵房索燒紙五疋面不改色談笑自若云

飭禁反動刊物

省政府現奉陸海空軍總司令部訓令內開查反動刊物中央黨刊第二三期合刊及反動報紙和平第十期兩種均造謠挑撥肆意詆毀中央仰即飭屬一體嚴密查禁以杜淆惑而消隱患等因臧主席奉此當於本月廿六日通飭所屬各機關遵照查禁云

新設義州 豆餅檢查官 規定豆餅之標準斤兩

從來滿鐵輸送豆餅應貨主之要求證明豆餅之斤量安東餅一枚爲四十七斤其他爲四十六斤半但此中仍常有斤量不足者日本內地朝鮮商人或直接需用之農家因此蒙多大損失故此次朝鮮總督府在新義州設豆餅檢查官對於自滿洲輸入之豆餅一一衡其斤量如發見不足時則拒絕交易但有滿鐵責任保證斤量證明書者則准許通過故今後滿鐵各站對於受託運送豆餅以責任的檢查斤量於截紙上附以證明書惟此項斤量規定以冷豆餅爲標準安東青豆餅一枚四十七斤此外白餅一枚爲四十六斤半云

飭東邊聯防

省政府主席臧式毅近以東邊各縣匪勢披猖除請張司令長官調兵痛勦外於月之二十六日電令長白撫松臨江輯南輯安等各縣迅即籌備聯防共剿匪患以維地方之公安云

▲營口▼ 河工局及期籌備

遼河上游工程局刻以時屆春令遼河解凍爲期在即若不及時籌備難免貽誤要公是以主管人已於近日將盛土船浚渫船及大小輪船等類從事修繕所有苦工亦正招募一俟諸所就緒即於三月底開工修浚云

縣府派員下鄉催款

縣政府刻以開徵以來迄今已逾三月惟毎月所收之欵爲數寥寥何以解省而裕庫用故於昨特派專員分赴四鄉按村查催務將十八年度田賦畝捐及歷年陳欠限期完納以裕省庫收用云

滿鐵課員 來營視查

滿鐵本社人事課員里村英夫氏刻爲視查當地學校醫院及地方事務所之設備與狀況故於昨二十日搭乘南滿列車來營云

建設廳令 調查汽車路

縣政府頃奉建設廳通令查本省公路刻正計畫進行惟從前各縣修道早有成規至各長途瀛車公司或借用官路或自建專路所有工程工料車輛狀況等項均須依照規定表式核辦仰該縣依式填送以備存查云

步匪劫去車馬

盤山界某村住戶李潤堂一行三人於日前各乘火車裝載葦草行至營界七區中央堡北突遇步匪四名各持槍械劫去火車兩輛騾馬七頭向北逃走該車夫等馳赴區所報告及追緝時已杳無踪影云

▲安東▼ 未納田賦將加罰

安東縣政府徵收田賦原定以二月底爲滿繳之期逾限不完即自三月一日開始加罰現在限期將屆而納賦者不足十分之一殊礙收入於日昨派員催徵如果逾限定行加罰並聞此次加罰比較往年增加一般未納田賦者迅速完納可也

聽令火柴 徵特稅

沙河稅捐局昨奉財政廳令徵收火柴特稅章程十二條定於三月一日實行其章程略謂凡本省製造或由外運入者均收特稅毎箱貼印花一元五角始准出售如不照貼除令補貼外併處五倍罰金揭起復用處五十元以上二百元以下罰金如有僞造及代銷者處千元以下罰金該局當即通告周知云

古物商犯賭

安東新市街古物商鴻泰號執事彭樹堂於前晚九時招集賭徒多人在櫃火要牌九正在賭興豪濃之際被偵緝員查悉率警擁入併捕獲當時送交公安局於日昨轉送法院處罰云

聖宗閣火神出巡

安東附屬地聖宗閣以陰曆正月二十八日爲火神出巡之期能以消滅火災特備全副執事鼓樂僧道大吹大打川轎抬出火神牌位遊行街市一般商民因畏祝融稅駕每值遊行到門均以鞭炮歡送異常誠謹迷信難除於此可見一班

剝衣抵煙債

安東附屬地開設烟館之雜元吉於日昨在市內遇見商人冷鴻賓以其拖欠烟債勒令償還乃冷某一時未帶現欵要求緩期而雜某又不承認當將冷某所穿馬褂抓去限期贖回開烟館者如是強橫公然剝人衣物固違法紀但冷某亦係咎由自取一般吸烟者曷其警諸云

醫藥會開會

安東醫藥研究會前因春節關係停止醫生研究放寒假四十日暫行閉會現在春節已過假期屆滿該會郭浡然會長於日昨通知各醫生於二月廿五日開會一律到會照章研究並報告公安局備案云

▲大連▼ 關東廳長官回任

關東長官太田政弘氏於廿七日乘香港丸抵連隨行者有小林秘書等有關東廳各局部課長主任及大連各主要人物均到埠歡迎當乘汽車遄返官邸云

商船運費 實行低減

大阪商船會社部下鑑於海運市況之不振特與滿鐵取聯絡主義由大連至名古屋間及大連橫濱間之定期航行各雜貨物之運費概行低減定於本月[illegible]日實行令就新舊運費之比較如豆餅舊一角三分新九分大豆粕糧小豆舊一角五分新一角一分蕎麥撒粉等舊一角七分新一角三分云

白米價提漲

大連米穀同業組合於廿五日發表白米零售之價朝鮮米仍舊洲米各種毎叺均漲二角朝鮮檢查特等米一叺十一元七角一袋八元二角五分滿洲米檢查特等一叺八元三角特等八元檢查一等八元一等七元三角云

大連福岡間 一日連絡飛行

日本航空會社于廿一日實行大連福岡間一日連絡試驗飛行結果往航(福岡大連)成功惟二十二日之復航(大連福岡)因氣候不佳遲發未得成功擬於不日再由大連開向福岡云▲

療費栄價 行將低減

關東廳昨年對大連醫師會慫通注射六〇六花柳藥針費低減五圓最近醫師治療費及藥價非常高故此項減價問題又經大連署大津衛生主任再三向醫師會勸告而醫師會員中已有過半數表示贊成於四月醫師總會以前有實行減價之情勢云

水產過剩 擬擴充銷路

關東三十水產物在大連水產會社經營時代因有種種流弊未得發展自經水產組合開始經營後頗有一新近來生產過剩勢應擴張販路關於供給鐵道沿線中日人新鮮廉價之魚類目下水產組合幹部松丸氏正在調查中云▲

▲鞍山▼ 添設商團派出所

本站道東八卦溝商務會會長高子淸近因鄰屯胡匪出沒無常特招集各會員及商團隊長武樹卿會議預防保安公決在西道口添設商團派出所以資保衛商民云

▲延吉▼ 鹽倉巡緝法核准

埴倉所屬緝私巡緝法規定後已呈總局核准玆探錄如下一本倉所屬緝私各隊除應遵守緝私條例並緝私官弁弊利懲戒條例以及其他法令規定外得應用本巡緝法二緝私隊應不分晝夜由隊長或隊目輪流率領出巡夜間務於走私要道設卡堵緝三緝私隊應多置人眼線或使衣喬裝暗赴江東韓境售埴隔爲偵探明確密報本倉或跟蹤過境捕獲之四緝私隊應彼此聯防至少毎二日會哨一次並須互相協助不得稍存推諉觀望五緝私隊奉派埴案非至不得已時始將人鹽併獲其埴犯當時逃遁者仍須設法防緝不得稍忽六緝私隊緝獲鹽犯應以堵緝販運爲查獲人民私藏者次之非有上官命令或確知有收藏私鹽會同警甲當場縛捕者外不得擅入人民執行搜查七緝私隊若在民戶搜查私埴須會同警甲並召集鄰右當場驗明並取具結證送倉查核人非過有持械夥運拒捕之埴犯之餘不得輕用武器對於已獲之犯其餘並不得強行逼供以及毆打虐待等事九緝私隊奉被鹽犯時除係供販運緝售賣私埴之事件應行沒收外不得擅動埴犯財物十緝私隊對於鹽店依管理埴店章程得隨時監事不准入店檢查十一緝私隊得查拿烟賭及其他刑法違警等犯十二緝私隊毎次出巡回防須將巡查情形由隊長詳細登於出勤簿毎三月一次送由本倉查核十三緝私隊查獲鹽犯應於一日內將全案送呈本倉核辦不得擅行處罰不得綏報十四本巡緝法自呈奉總局核准日實行云

張處長公畢回延

市政籌備處長張小齋日前晉省稟陳市政經過情形便中旋里(伊通)爲其太夫人祝嘏已誌本報張處長現于月之廿一日由敦乘瀛車晚四點鐘抵延當有地方機關人員迎迓張處長寒暄數語後乘瀛車回處云

兩巡官對調

公安第一分局守衛巡官劉桂符與汪清第四分局內勤巡官對調双方奉委後已於月之廿一日接交淸楚視事云

公安局禁賭

市公安局永局長對於賭博一事前曾佈告嚴行禁止併令各分局嚴厲查緝在案現在春節已過正宜各安生業乃近據報告各街商店住戶仍有設局聚賭希圖牟利者殊堪痛恨故於昨又令偵緝保安隊及各分局尅期將界內賭博嚴禁不得瞻徇故近日各分局長對於查緝賭博均爲嚴厲云

▲鐵嶺▼ 青年會會長得人

邑青年會副會長李九臣因事辭職經會員開會選舉以楊丕純得票最多當選副會長查楊少年吳俊品端學粹作事認眞經驗宏富今充職定克勝任我邑青年會嗣後必有一番起色云

▲太平川▼ 李局長嚴禁烟賭

本鎮遼源公安第八區分局長李鶴年到任伊始對於烟賭即行嚴禁現在春節已過晝夜親帶長警巡查賭棍聞風解散烟客亦知戒除故該局維持地方之功有口皆碑矣

▲岫巖▼ 宮局長請假回籍

公安宮權章局長因其公子明鐸完婚吉期爲三月三日特請准短假兩星期於二十四日起程回復縣長興島故里惟宮岫四年政聲卓著一般舊友均送賀儀以資聯絡云

陳科長代理縣長

齊子靖縣長以春爲一歲之首春節市過關於本年地方興革事宜亟待解決以便進行故向遼寧省政府請准短假十日於廿二日輕車北上所遺府中職守由第一科陳科長代拆代行云

▲西豐▼ 縣府招僱員

西豐縣政府縣長馮子安刻因公務紛繁舊有僱員尚不敷用特佈告招考以粗通文字爲合格月薪奉大洋八百元練習期滿隨時提升決無偏袒有志投考者當勿失此機會也

調委中隊長

西豐縣公安局長王麟閣因公安騎兵中隊長出缺特調駐縣東白石砬子第十一步中隊長唐海山升充遺席以高力嶅子第三分局長程栢川接充唐程二君均已交代視事矣

▲東豐▼ 教員授狀式

東豐縣教育局長呂景皐氏舉行第一次檢定教員取錄趙雪光等九人已誌前報訂於二月十八日十一句鐘行檢定教員授與許可狀屆時縣政府主任艾蔭滋暨該局督學課長委員等均行蒞場當即振鈴開會(一)全體入場(二)唱黨歌(三)全體向黨國旗總理像行鞠躬禮(四)恭讀總理遺囑(五)靜默三分鐘(六)監試員訓話(七)局長演說(八)督學演說(九)錄取人員答詞(十)授給許可狀(十一)茶話(十二)閉會縣府艾主任講演教育與國家之關係教師之責任重且鉅此次檢定僅取二十二分之九嚴厲可見各員有相當成績又取得保障應如何再潛心研究努力奮鬪以求得完善結果是所希望痛快淋漓娓娓動聽典禮隆重并攝影以爲永遠紀念云

▲西安▼ 區立校添加二級

西安縣第七區二河道子鎮區立小學校係該區六村合資建築之校舍校長李隆山對於校務頗爲認眞四外各村就學之學生亦甚湧躍於寒假後增添初小二級刻將學生招齊並延聘張振英余鳳桐等爲該校教員該校辦理完善其前途發展未艾云

聽令改組 教育會

西安縣教育局奉遼寧省教育廳訓令內開略因各縣教育會前者均係會長制經教育廳規定爲委員制其辦法共二十四條按照條文從新定訂會章其委員額係五人至九人內有常務委員三人委員任期一年等因教育局長王晋之奉到斯令已將此項命令分知教育會令該會遵章改組以符廳令云

齊縣長 訂期開會

西安縣政府齊興華縣長於去歲蒞安以來即抱政治公開主義如設人民言事箱開市民大會令人民舉發各區警官之收賄等情事均期下情上達求政治公開之眞義玆經齊縣長擬定舉行總理紀念週其辦法於毎星期或星期五六等日在縣政府召集各機關人員法團首領均須到場經縣長對各案報告政治工作並與到場人士討論地方一切建設事宜如應興應革剔除積弊與地方人民求謀幸福純萃遵到政治公開之地步之目的此項總理紀念週會別訂於本星期實行云

實業社擴充營業

西安縣一七實業社爲學界各人士集資創設其經理李化春對於營業極力擴充近因發展該社營業起見新購製印刷機器二架並邀前開印刷所業之田君爲該社經辦一切印刷事務藉資擴充營業云

教委員到差

西安縣教育局長王晋之因該局教育委員戴繼三應扶輪學校之聘已前往到差所遺教育委員一席將現充第三校趙子荆校長調充爲教育局教育委員俾協助局長辦理教育行政事務趙校長業將第三校事務交待清楚於月之廿日到局任差其第三校符校長已到差任事云

縣中學招生

西安縣立初級中學校張毅然校長因該校初中學生於去歲冬底業經畢業一級近特級招第十級學生劉廷颺等三十餘名經嚴行考試取錄後刻正令該生等繳納宿膳等費俾早日入校授課云

崔廠長辭差照准

西安縣教養工廠廠長崔明齋對於整理該廠事務向極努力近因田賦稅處徵收漸忙碍難兼顧因特呈請辭差業經照准所遺廠長一職齊縣長刻正遴選安人接充云

▲遼中▼ 商會改選

二十五日爲遼中本城及外鎮全體商會開常年會議之期並遵新章選舉主席常務委員及執行

▲錦西▼ 第一分局長人選

本城公安第一區分局長王化民隨前公安局長張廷輔往綏中另有他就業經請准長假所遺分局長未便久懸經公安局長王佐華另委歷充警差老成練達成績卓著之張雅堂接充該氏於二月七日到局視事必有一番整頓云

長途汽車軋斃小孩

錦縣錦西縣往返暫姓長途汽車於廢歷正月十八日由錦西開駛行至倒流河子將街上陳姓八齡之幼童撞倒由頭部軋過即時斃命該案如何了結容訪再誌

▲新民縣▼ 劉局長被撤

新民第六區公安分局長劉福勝貪婪廢職已經上峯查撤遺缺另委三區分局長陳尙武接充三區遺席以公安局督察員張景良提升督察員職以六分局分所長胡得勝升充該員等均於月之廿五日分別履新矣

野鴛鴦竟被捉獲

縣北荒山台村住戶楊某髮妻早故僅遺一女名淑芳年方二八情竇已開竟與東鄰厨役于文芳(二十二歲)發生戀愛雙雙逃至縣街于之族叔家住宿事機不密被該女之娘舅某偵知即報告該管警所於月之廿三日將一對野鴛鴦捉獲送交公安局轉法廳訊究云

▲賓縣▼ 警官兵旅行

賓縣公安局長周純庭與警察中隊長王恒仁於月之十八日帶領騎兵官長赴城西二龍山等處旅行[illegible]云

▲錦縣▼ 成德校開學

錦邑東街私立成德女子中學校長陶傑人以寒假已滿遵章於二十日開學職教員暨學生等均各陸續到校爲隆重起見特在大禮堂舉行開學典禮致訓詞(一)學生宜遵守規律(二)宜勤學好問(三)講求整潔並嚴格限以守時牌示週知如於二十五日以前無故不到未經請假者即停止其入校資格因於二十一日正式上課云

齊分局長 勘劃村界

錦邑南天橋廠公安第五分局齊佐廷局長近奉區村改組命令舊有村屯限界不合新制因親往各村率領各分所長村長等勘察地理規劃疆界開其限定不以土田多寡計而以三百戶定爲一村云

▲北鎮▼ 令呈報領回車馬

縣政府頃奉遼防軍司令長官公署令開以中俄事件和解遼寧軍隊概行撤回所征之民車前已飭令各該旅一律發還不准扣留惟恐各旅暗中扣留不還以致各縣農民困苦難堪飭令各縣如將車馬前回後即行呈報來署以便知照云

監察評議各員當經選出張避塵杜振周李成五許尉棠趙玉書王賀廷六人爲常務委員由常務委員內推杜振周爲主席其餘各員人不及詳載選定後遂即閉會云

▲義縣▼ 印局長橫征暴歛

邑北淸河門外阜新管界稅捐徵收局長印化南到差以來橫征暴歛欺詐商民私吞公欵不可勝數對於過路糧車均不給票對於地方舖商大施暴歛刻因小故科罰商號四十二家共罰大洋一萬三千五百四十元經會長安福林等品三過付毫無虛僞被罰之商號已經荒閉七家是以街談巷議謂早晚必定要喝印局長之血云

▲台安▼ 文廟改作新民校

台安縣文廟於數年前經邑人周庚忱募欵建修正殿三間看廟房五間後因欵項缺乏未得建修完善數年以來無人看理廟內聖牌門窗等多被毀壞故春秋兩季大祭亦不來此典禮誠可謂有名無實新民小學爲節省經費速於開學起見張校長已請准教育當軸暫假文廟房間作爲新民小學校址故連日大施修理以便早日開學云

公安局長易委

台安縣公安局長趙從五於去夏接職迄今數月對于公安事宜雖無何等革新然亦無規外行動忽於本月二十三日奉到警處撤職明令遺席已委視查員富多縣前來接充富氏於二十三日到縣寓於德源增次早赴局接事並親赴各機關拜謁云

▲突泉▼ 傅團長嚴查賭博

駐防本邑騎兵第三團傅靖氛團長現以廢曆年關已過商民仍有聚賭情事影響治安莫此爲甚特親率士兵到處偵查禁止以維治安該團長防患未然堪稱商民之保障云

▲彰武縣▼ 教育局裁員

本邑教育局接財政局函開准財政廳指令十八年度預算教育局准列入委員三人該局原有四人應即裁減一人教育局十八年四名委員列入在案十九年遵令裁減一人云

清血解毒 KP 喜肥力

凡人之生長皆賴乎血液之週流而血液之週流乃所以健康肢體舒展氣管之關要也故血液稍有虧損體質因之衰弱敵染力繼之而減少外毒遂乘虛而入即醫書所謂血勝毒則敗之血敗毒則勝之實斯理也然毒性不一毒質各異論毒之最烈者莫甚於花柳毒也輕則害及終身重則傳遺後嗣設治之不善即有性命之虞凱輯氏兄弟大醫生洞覩斯情實難袖手故採選上等清血解毒藥材經專門化學藥劑師提取精液毫無雜質藥性溫和而不猛效力宏富而不燥爲達和者易於飲服實係清血藥之一大王也凱輯氏兄弟大醫生聖藥喜肥力 係清血解毒無上之佳品此藥功能清理血液洗除週身之濕毒及諸種潰瘡使病者添置白血球增加敵染力發達筋肉活潑血液專能滅逐毒質使毒循序而出不遺根基凡服此藥者定能脫離病域而登壽世非虛語也凱輯氏兄弟大醫生內服清血解毒喜肥力

主治 清血解毒除濕化瘤。皮膚斑點。梅毒痂瘡。骨節疼痛。癩症背瘡喉鼻腫。升頂歸後。梅性疥瘡。淋濁腳氣。毒性結核。軟硬疳疾。血分不清。虧氣虧血。男婦各種。勞虛及婦女花柳梅毒症。或毒性。不孕或因毒閉經。或梅毒化胎。或子宮作潰。或毒串終身不孕。赤白帶下。月信差前差後或終日淋漓不止。以及脫落毛髮。頑毒痔瘡喉痛音啞。毒染耳聾。或梅毒入骨。一經服用。百毒俱消。血液立清。元氣恢復其身體機之而能設無病之預防。或疑似之毒症。及直接傳染。間接傳染。均可服用。故西人每以凱輯氏兄弟大醫生聖藥喜肥力均贊爲血清誠哉斯言也。

中華代理店

北平各大藥房均有寄售　天津各大藥房均有經售　通州 心順成　營口 萬順成　營口 義順成　綏中縣 大東和堂　義縣 大增堂　錦縣 福金生　唐山 安大藥房　秦王島 永盛昌　山海關 公和祥　烟台 福興堂　興城 德興昌　旅順 仙芝堂　旅順 大德堂　金州 志義藥局　瓦房店 天和堂　呼蘭河 天和堂　海林站 會榮福

遼寧日站 恒濟堂　遼寧北市場 恒濟堂　遼寧 中西大藥房　遼寧 和勝泉　遼寧 裕慶德　遼寧 大吉祥　遼寧 萬生堂　公主嶺 同利生　四平街 三合公　開原 天德堂　遼陽 德祥原　營口 義和堂　營口 中西大藥房　義興 成餘記　營口 洪春堂　營口 天和堂

千金寨 德泰興　梨樹縣 天德堂　本溪湖 春和盛　安東 人生東　安東 福興東　鳳凰城 大德生　蓋平 盛春義　大石橋 樂合祥　海城 德增福　大連西崗 廣和堂　大連西崗 天和藥房　大連 華泰藥房　大連 華西藥房　鳥児墨 盛發祥　横道河子 天合堂　能岳 新泰興　范家屯 德慶和　滿帮子 廣生堂

北鎮縣 福隆永　吉林 寶升堂　樺甸 天益堂　吉林 瑞發祥　吉林 育生達　吉林 順義堂　吉林 天益堂　吉林 世德堂　吉林下九台 世德堂　長春 世一堂　長春 天和堂　長春城裡 同德堂　長春 天育堂　洮南縣 德慶仁　長春三馬路 西藥房　雞冠山 中西藥房　張家灣 德厚興　雙城縣 義合長

雙城縣 世昌增　雙城縣 世一堂　阿城縣 大同仁　賓台 世昌永　江省 一面坡 泰西藥行　昂昂溪 德和鈺　安達站 育升瑞　公主嶺 萬春堂　滿州里 德泰祥　呼蘭縣 德茂盛　呼蘭縣 錦和彩　綏化縣 復合堂　綏化縣 和發福　富錦 永德西　富錦 克生藥房　佳木斯 廣和發　西集廠 天德堂　百工藥店

通河縣 同發德　甜草崗 新來春　巴彥縣 洪泰成　巴彥縣 同發廣　信記書局　海倫 天益恒　海倫 久昇長　拜泉 華昌照相館　拜泉 英美煙公司　奎芬新藥房　學樂 西中西藥房　瀋陽鎮 通泰成　大來縣 衛生藥房　海拉爾 洪順堂　寧安縣 永生堂　寧安縣 振興堂　寧安縣 萬生堂

鐵嶺 福合盛　八面城 德慶同　遼源 德會慶　遼寧 歐美西號　雙城堡 永德堂　大洁 義和文記

設無處購買請將款寄至哈爾濱道外秦華西約總發行商行立即奉上不致有誤 價目 每瓶洋一元五角 每打十一元五

遼寧代理店 鐘樓南 大成大藥房

寒疾發熱婦人神藥

保溫良藥

守婦

貴重藥材不論體質之如何絕無中毒之患請各位放心服之

主治効能 惡寒、咳嗽 發熱、頭痛眩暈 腰腿發冷、月經不順 流行性感冒 產前產後諸症 各症服之均有特効

東京市下谷區池之端仲町廿七 守田治兵衛大藥房 分行設在 大阪市東區平野町一丁目

總批發處

總經理處 大連 寶藥會社

代售處

[illegible]

一切皮膚病之外用常備藥

疼痛搔癢立刻止住

愛膚膏

素以効能卓越而著名之愛膚膏殺菌力强大毫無刺激痛癢立止擦數回立奏卓効故有皮膚病者須從速治療請購良藥愛膚膏一試此藥專治頑癬脚氣足爛陰囊癬金錢癬牛皮癬疹癬鵝掌風濕疹凍瘡火傷創傷擦傷胼胝(生鷄眼)陰毛虱毒蟲咬傷靴傷酒刺粉刺面皰雀斑汗疹丹毒潰瘍陰部痒疹陰部潰瘍口瘡耳瘡頭瘡糟鼻子鼻瘡痔瘡此外皮膚諸病一搽立好効驗如神世之患皮膚病者請一試以知弊舖言之不謬矣

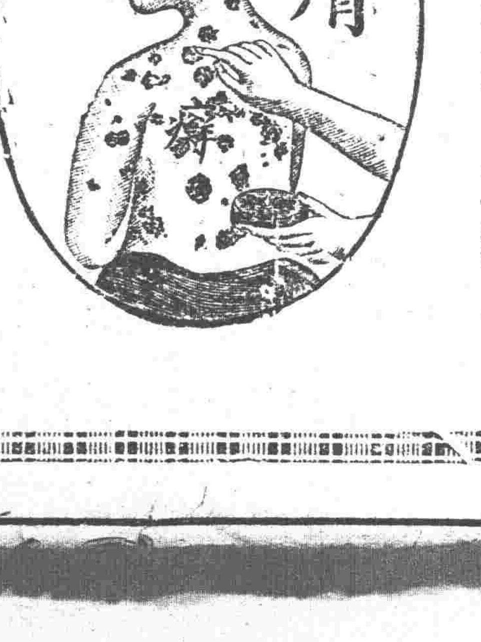

藥價 大盒金票壹圓 中盒金票五十錢 小盒金票三十錢 試用盒金十二錢

總批發處 大阪市東區清水谷西之町 振替大阪 順和公司

大連市山縣通一丁目 振替大連三七五 電話六七五 順和公司支店

代售處

奉天四平街 大德生大藥房　鐵嶺銀樓西 平記大藥房　營口永世街 興亞大藥房　西崗子永樂街 德記西樓　天津估衣街 葆記公司

奉天鐘樓南 中西大藥房　長春北門外 中西大藥房　營口西大廟 義興成余記　普蘭店平安街 德順藥房　北京大柵欄 華美大藥房

奉天鼓樓南 歐美大藥房　長春北門裡 興亞大藥房　吉林糧米行 五洲大藥房　金州城裡 德記藥棧　北京大柵欄 老德記藥房

奉天鼓樓南 永年大藥房　遼陽什字街 天錐成　瓦房店新市街 德昭大藥房　西崗子平安街 廣生堂　北京前門外 中美大藥房

奉天鐘樓南 歐美大藥房　營口二道街 中西大藥房　大連市監部通 華泰大藥房　海城城裡 華西大藥房　天津日租界 同春大藥房

安東中富街 東益增遠　營口魚市口 五洲大藥房　大連市奥町 華西大藥房　鳳凰城南街 中西大藥房

▼其他各華大藥均有代售▲

無食慾無精神無氣力

尊夫人是否如此

若然其所需者韋廉士紅色補丸也

無食慾無精神無氣力爲身體不佳之最常現象男子如斯婦人尤甚其故皆因血液衰薄致腦筋虧損低減其生機也治之之法舍補血清血其道莫由蓋其病因原在血也韋廉士紅色補丸一入人身便直接入血運其功能薄者補之濁者清之於是腦系康強生機勃發食慾精神體力亦立即復原此即斯丸治愈董少軒夫人以及其她無數萬歎弱男女秘奧之所在也

董君係哈爾濱道外海北天金店鐘表行職員彼之來書云「鄙人原籍河北內子年前來哈或因氣候關係遂患腦疾精神不振飲食不思四肢無力困苦異常雖服各藥并未見効後承高君子明介紹服用韋廉士紅色補丸旬日即見大效續服未幾精神充足飲食增加諸症霍然身體日健今則匪特無病而且康健勝常矣」云云

衛生小書奉送如欲索閱速即函取可也

閱者諸君想亦耳熟韋廉士紅色補丸爲天下馳名補血健腦之靈藥男女均皆適用惟須注意眞正韋廉士紅色補丸從無散庄出售必須購得如下方所列之圖樣者方爲眞貨如尋處無從購買此丸可向上海江西路六十號韋廉士醫生藥局函購每瓶一元五角六瓶八元郵力在內

含飴娛老

覓東呼爺天眞爛漫含飴娛老晚景良佳然此非所論於多啼善病之兒童也此種兒童已失天眞遑論娛老顧兒童原係小神仙何以多啼善病耶其故多因腸胃不知逐致諸症蜂起凡遇此種情形若投以嬰孫自己藥片管教其嬉笑如常足娛老景矣

貴州貴陽頭浪坡第一號高君美南來書云小孫桂森生後一月時常疾病屢屢于危予深爲憂慮幸服嬰孩自己藥片得以轉危爲安現今體質肚健大異常兒足見此片誠兒科聖藥慰我良多也」嬰孩自己藥片質純性和效大味美統治小兒各種腸胃疾病各藥房均有 售或直向上海江西路六十號韋廉士藥局函購每瓶三元郵費免收

△大石橋營口線　▷金福線　▷四洮線　▷吉長線　▷安奉線　▷平奉線　▷長春哈爾濱線

神樂雜俎

歡迎投稿

小說 我因爲她做的日記 (恩德)

(續) 十七日

德清哥最喜歡吹牛說大話。皮弟—另一位伯父生的—他最狡猾。在德清哥的面前。他是百依百順的。從來不曾回駁過一句話。所以德清哥常常稱讚他。這也不能怪他。因爲人類本喜歡奉承呀。

昨天德清哥告訴我說。他和李隊長很好。約他一同吃飯。這樣很普通的一回事。本來是不値得向人告說的。我聽得也都倦了。有也罷。沒也罷。我好像西風過耳。一隻耳朵進。一隻耳朵出。誰來希罕這强盜般的一餐飯呢。可是皮弟偏要抓他的短處。當德清哥才一回頭。他就對我作出許多怪面。表示沒有這件事情的意思。後來他對我說。李隊長那會約他一同吃飯呢。沒有理性而不近人情。外忠厚而內陰險。這樣少階一些。就夠一餐飯了。

平心而論。皮弟固然不應當背後說人壞話。但德清哥所說的話。和所做的事。也値得被人議論的。我不說別的。就是他對於她的手段。也太利害了。也太沒有理性了。人家本來一個好好女子。値得你這樣摧殘。踐踏。當作奴隸。

老實說。德清哥的家裏。本來很有家產—也許不義之財。况又結織了一個劣紳—德清哥的外叔。卻像很溫和。那是誰也不說他是一個忠厚人。尤其是徐月生。就把嬌小的女兒。秀英。當做應酬品。願意犧牲了女兒的自由。女兒的幸福。去把結他。不意她偏不有孕。淪落到和牛馬不相上下的度奴隸生活。

可是我又想起一位很有勢力的紳士。就是李王貴就是德清哥的寄父。也就是願意和德清哥他們的…一位律師。但他的心地。直和埃塵一般污穢。和虎狼一般凶很。時常利用他人的不和。去從中作梗。可以得些不義之財。德清哥的父親正是和他意氣相投。甘作這位紳士的爪牙……鷹犬。可笑他還不時在鄉下誇耀自己的威風。論起李王貴的爲人。不過仗着他父親在前清做過一任知縣。仗着他父親的門人。布滿於縣中的學界。便公然稱雄一時。又仗着自己的才智。使他人爲他傾產而無怨。

二十六日

天才朦朧。彷彿有人叢着我的窗戶。我赤了足。披了衣走來開了房門一看。原來是皮弟。他對我說「徐秀英死了……」阿。前天母親不是對我說「她不知爲甚麼。眼淚流了二三夜。」我不禁起了猜想。也許她不曾有病。故意不起來。爽快地流她的傷心之淚。但是她近來爲什麼更其傷心呢。德清哥的事。諒她不會就知道罷。否則誰把這秘密告訴她呢。

午後。德清哥由李王貴家裏回來。吩咐僕人們打掃西院的房子。他們都是好像預備接駕是的。我眞的弄得不明白。是了。莫非伯父口中常說起的李王貴駕臨了。我到要認識他怎樣的人。不。他是一定不會來的。那末一定是約德清哥一同吃飯的人吧。我正在胡亂猜想着。他們隔着窗兒招呼我。我忙忙走到伯父面前。只見他和德清哥都是喜氣洋洋的對我看了一眼。好像不屑的說「明天有客來。你也幫一些忙罷」我由不得問「是誰呢。莫不是新夫……」我還沒說完。德清哥就接口道。「是的。出了她還有誰。」咳。這種得意驕人的話。我實在不忍再聽。

怪不得她要流淚。原來還有這樣傷心事。我不知這新夫人是怎樣的。還是溫和的。賢淑的。但女人們的心。有時眞深不可得可怕。我免不得又爲她發愁了。她將來的日子。怎樣過呢。况且德清哥的爲人。外貌雖是忠厚。可是他的心比蛇蝎還毒。比虎狼還凶。她的將來眞不堪設想。(未完)

馬底阿夫人 (法朗士著 史光瀛譯)

馬底阿夫人半是女管家半是女僕。因爲她的老年和不好的脾氣。使人們很厚待她。把幼稚的我交給她管理的。我的父母總也沒有稱呼過她別的。祇是馬底阿夫人。一天我非常的驚異發現她有一個聖名(領洗時候所起的名子—譯者)。一個年青女孩的名子。一個漂亮又漂亮的名子。實在她叫作「維爾衣尼」。馬底阿夫人是遭過不幸她爲那不幸而傲。內下的面頰。在縐帽子裏散出來的灰色頭髮。鬈底下的火炭似的眼睛。黑的。乾枯的。沉默的。黎黝瞬。獰惡的下顎。和她憂鬱的寂靜。那樣子常使得我父親不快。

媽媽。以舒后似的謹慎管理着全家的媽媽。也承認她不敢在那老年人的身上找錯。常是用餓狼似的眼睛注視着她的那個老年人。普通人都怕馬底阿夫人。在這房子裏僅我一個人不怕她。我明瞭她。我知道她的隱衷。我知道她的是儒弱的。

八歲的時候我能明瞭一個人的心理比我四十歲的父親還高超的多。雖然她有默想的精神。非常留心於一般心理現象。和從拉發特採取來幾個心理學的觀念記得我聽過他關於拿破崙面具長長的講論。那面具是安托馬常亞博士從聖赫勒拿地方帶回來的。是一個石膏模型。懸掛在他的書室裏。曾嚇我幼年時候所懼怕的東西。

無論怎樣。我必須承認我超過我父親許多優點。我愛馬底阿夫人。馬底阿夫人也愛我。我被同情心鼓舞着。他只有被科學指導着。還有。他沒有專一心的去發現馬底阿夫人眞正的性格。他不願意看她。一點也不看她。並且他或者沒有好好的觀察她。那一個精美的小鼻子一個天使似的小圓鼻子。可是結果相反那精美的鼻子倒偏偏安置在一副重嚴的面龐中央。如此的在生活裏呈現着。

其實那也不是怎樣引人注意的鼻子。她從馬底阿夫人的容顏所顯出的殘敗和憂苦的景色中經過。簡直沒被人們看見。雖然。那是很値得發生同情的。當我現在從記憶的底裡回想起牠來。牠用那我不知怎樣表白的痛苦溫柔和悲哀的謙虛感動我。在這世界上只我一個人注意到她那一點。就有我一個保留着的她那一點。可是一直到了那已經成爲淡遠的記憶時我還沒有辨別牠的內容。

現在我懷想她的心情比什麼都關切。啊！馬底阿夫人。現在爲什麼不讓我再看見你如同你活着的時候呢？瞧你織襪了一根針夾在耳朵上。鼻大的眼鏡架在鼻端上。你鼻子太纖弱了簡直不能夠支持！眼鏡常常滑下來。而你說因爲那樣不耐煩。因爲你向來不能用微笑忍受過去那不可免的事。並且在你日常不幸的生活裏。說帶着一種生氣的樣子。

啊！馬底阿夫人。馬底阿夫人。怎不能讓我再見一次你活着的樣子呢？至少能知道你遭遇到怎樣地步。在自從你離開的三十年人世裡——那你只有少許的快樂的人世裡。那只有一點小位置的而你還熱烈喜的人世裡。是的。我很知道你是不愛生命的。你用不幸的失望的堅强去親近人世的事物。若是現在我還能重新見着你。我該有怎樣的滿足和無盡的自得呢。你進到那可憐的棺材裡去了。在一個春日明媚的早晨——你最愛的那種春日的溫柔的一天早晨。親愛的夫人。你帶走了你千萬種的事情也無異是我自己的事情。千萬種觸動心腸的事情。當職想到一個夫人和小孩時。那所有的思想又都顯現了。你竟作些什麼。馬底阿夫人？在那兒。你所停留的地方。你可還回想我們在一起的散步嗎？(未完)

小說 巖窟島伯爵 (一八五)

法國大仲馬原作 儒丐穆辰公意譯

第二十二章

到了將及日暮。佛郎特的傭船。已然行近巖窟島了。但是到了那里之後。大約已是夜中了。一個小舟。怎好在這無人島內停泊呢。佛郎特未免有些不安起來。只得向管船的問一問怎麼辦。管船的卻豪不介意。因道。睡在船上若怕冷。我們到了那里。便到岸上去擇個岩石凹處睡下。倒能擋風不冷。白天你老不是打了一隻水鳥。我們在岩石下升起火來。把他燒熟。卻是很好吃呢。管船的這樣說着。那船依然前進。此時天已黑了。船上又沒有燈火。那船雖已若島。卻依然循着屈曲的海岸繞行不已。意思是竟個避風的去處停泊。正走着。忽見島之一角。露出燈光。那管船的已自怪叫起來。佛郎特因問那管船的說。你方才不說這里是無人島。怎的會有燈光。管船的說。實在是無人島。但是這里常有海賊私船等在此停留。佛郎特見有海賊。自然愈加不安。因道。清平世界。那里來得海賊。管船的說。豈止海賊。那羅馬附近還有山賊呢。這事在佛郎特也聽說過的。本來羅馬附近群山洞中。聚着許多山賊。時時出來劫掠財物。政府卻無法奈何他們。既有山賊。海賊也想是有的了。不過既到此間。怕也無妨。倒折了法國男兒的面目。因大着膽說。海賊。有趣。我倒要會會他。此時那管船的已脫了衣服說。別忙。正經我先去看一看。到底是作什麼的。也好作個準備。說着早已鑽入水內。游泳着去了。這時有個水手便與佛郎特道。所謂海賊。他們是講理的。所劫的必是載貨大船。照我們這樣小舟。他們連看也不看。假如你老若見了他們。只說我是前來打獵。現在餓了。把那隻水鳥求他們作熟。他們必然很高興的去作。而且還能奉敬一些好吃的呢。佛郎特見說卻才放下心來。反倒要會一會海賊的饗應。因道。那麼那燈火去處到底是海賊不是呢。水手道。那我可不知道。我只知道近來有個了不得的人物時常到此居住。那火光去處。也須是他的部下在那里作什麼呢。佛郎特道。是怎樣一個了不得的人。水手道。他有一隻極奢華的快遊船。常常乘了遊覽地中海各地。有時還聽說他到印度或英國去。他有多大財產。固然不知道。但是伊大利最有名的特種銀行。聽說已被他買收了。佛郎特見說。自然有些疑信不定。因道。他是海賊的頭領麼。(未完)

筆記 易經引義 (陶明濬)

外比之貞吉

外比于五。復得其位。比不失賢。處不失位。故貞吉也。正義曰。六四上比于五。欲外比也。居得其位。比不失賢。所以貞吉。凡下體爲內。上體爲外。六四比五。故曰。外比也。按四以柔正近剛中之五。不內應初而外應五。是無厭之憂。而委身以比明主也。爲人所用者。必須和柔而後。可以策名委質。相助爲理。柔之德。可以治天下。然必輔之以正。柔而不正。則必至流而入於邪曲。險狠陰騖。無所不至。古來亡人之家。滅人之國。卒之殺己之身。損己之名者多矣。皆柔而不正。有以致之也。六四能外比以得賢主。則其德之柔正。可想而知。民國時代。無所謂君臣。然終地位不同。有用人者。有爲人所用者。用人者必剛正。以剛而加之以正。則易以統率四方。發號出令。無不可爲之事。無不可廢之政矣。爲人所用者。必柔正。柔而加之以正。則可竭股肱心膂之力。成人正所以成已。利物正所以利身。而功成名遂矣。柔正之可以輔剛正也如此。

外此者。外比於人。惟賢者而後可以能然。友天下之士。交世之豪傑。使對者無不傾心。人能如此。則必有若大之長處。不然何以得衆心而收人望。外比之。即有若大之長處者也。吾人無論有位或無位。其在社會之上。不能離羣索居。勢必與援爲羣。與人往來。與人往來。而不能比。則仇怨必多。而台而拒已。此身在世界之上。倘能一日以安乎。外比貞吉者。則能外比於人。使之親已。使之助已。成大功。立大名者。未有不如也。而可以有舉於天下。有爲於國中者也。象曰外比於賢。以從上其外之人多矣。不擇其人而比之。比之匪人。則不但不免于凶。恐傷之無益。悔之不及也。故宗之以外比於賢。外比之人不一。不肖之人亦未嘗不可比。比之亦未嘗不可收一時之益。及其久也。始隨之矣。今能得賢而比之。得上之賢者而從之。將見身名俱泰。功有不立。事有不成者乎。

滿洲老檔秘錄 (六)

太祖遺書李永芳諭降 天命三年四月

上親率大軍進圍撫順城。執一漢人遺書諭游擊李永芳曰。爾明發兵疆外。衛助叶赫。我乃興師來此。汝撫順所一游擊耳。縱戰亦必不勝。今諭汝速降。汝降。則我兵即日深入。汝不降。是誤我深入之期也。汝素多才智。識時務人也。我國廣攬人才。即稍堪驅策者。猶將擧而用之。納爲婚媾。况如汝者。有不更加優寵。與我一等大臣並列耶。汝不戰而降。俾汝職守如故。汝若戰。則我之矢豈能識汝。必衆矢交集而死。既無力制勝。死何益哉。且汝出城降。則我兵不入城。汝之士卒皆得安全。若我入城。則男婦老弱必致驚潰。亦大不利於汝矣。汝勿謂朕虛聲恐嚇。而不之信。汝思區區一城我不能下。何用興師爲哉。失此弗圖。悔無及矣。其城中大小官吏兵民等。獻城來降者。保其父母妻子以至親族俱無離散。豈不甚善。降不降汝熟計之。毋逞一時之忿。違朕言。致事僨也。永芳得吏。冠帶立城南門上請降。又令軍士治守具。我兵逐竪雲梯攻之。不移時。登其城。永芳始冠帶乘馬出城來降。

額爾德尼論明兵之敗 天命四年三月

制法作書之巴克什額爾德尼奏曰。明萬歷帝丙午年二月以來。秣馬厲兵。屢欲逞志於我。今興傾國之士。分路來犯。自恃國大兵衆。違抗天意。欺壓良懦。宜其上干天怒。而其二十七萬之雄兵不出三日。盡遭夷僇也。至若我軍轉戰三日。人馬不疲。將士無損。擒殺明兵至二十萬之多。而策動按籍。我士卒僅損二百人而弱。是知天運無親。常親善人。以小勝大。以寡勝衆。此中蓋有天意存焉。不務修德。惟力是逞。其敗亡不待蓍龜決矣。可不懼哉。

太祖賜宴始設短机 天命四年五月

上御殿賜宴。殿左右設涼棚八座。命八旗貝勒大臣等分班而坐。大貝勒代善二貝勒阿敏三貝勒莽古爾泰四貝勒及朝鮮二降帥等。則各賜短机侍宴。前此筵宴。皆席地而坐。短机之設。自茲始也。

閒話 敬爲地方官進一言 (續) (金進)

顧中國之法政教育。已往成績。國人共覩。即王荊公所謂(今之教非特不能成材而已又從而困毀之)一由于取才不嚴。有高小初中程度。或存胥吏之經驗。請託入署者。愚昧苟飯食鄙倚荒之徒。苟有上下之交。皆得入學法政。皆懷金馬玉堂之想。二由訓練不正。作師者。非腐化即官化。浸淫于學生。以備此格爲將來之用。故法政爲造亂從政牧民。取才之非嚴治傀。而出乎此以不背教育之正宗者。殆罕其選。故吾曰。欲選賢與能。政治教育不可不改善。欲志在百里。政治學術。不可不深求有得。而成一純正政治才。一般官途熱中之五室後生。與夫搢紳世家之子弟。果欲于三民五權新政之下。服務地方。作將來率治自由民之表率。非學不可。非體用兼賅。果有有德。不能再立于仕途中。中國之政治教育。本自周官而生八士。紬有東魯布衣之素望以四科列教。政事其一。而生七十二賢。東漢得光武之獎勵儒術。尊經飭吏。而牟郭林宗直言之一派。與漢始終。至宋而有安石。于神宗朝。行三舍法。力倡政治教育。遂及亡淸。猶產生成同中興文武名儒然去古遠甚。繼之以致。即貴胄與各省法政學校。但產生之才。早爲人所不齒。無非小政客與律師之一流。完品全行。標緒一時者幾人。讀伯劉穆氏所著中國法政教育一書。概可見矣。中山五權中。獨列考工正補既往之弊。望有志仕途思澄清社會。與民同樂者。勿再躁進獨善。宜知學之貴。以行爲本。應有刷新之覺悟。

二、既仕困廉。公私分明。已往之百里侯。曉曉者不理事。徒設木偶以塞責。非貪非廉偏促困位而已。負才負勢。狡黠圓滑者。下車之初。始砂可觀。應興應革。盡力倡作。地方上。如教育之擴。交通之修。市政之基。刑名錢穀之爽利。在在可觀。一旦日久。則鮮克有終。亦或因得罪巨室。劣紳漸擊。抑或因楚材晉用。人地不宜。而生扞格之困。抑或因年試其刀。不諳地方行政與人情風俗之要訣。費力不收功。而得反感。遂自爲固位計。一變初衷。百方逢迎。務爲逢合劣紳勢民之心理。容其要挾而市恩。對上到憑之筆墨應酬。苟且塞責而已。既因此收其作人之效。乃治劇異地亦用之。官格已失。人格已隳。則舍名而牟利矣。日飾堂受命。拜恩私室。上任之先。親友附進盈門。一縣之要津。早在履新已前。口中委定。此輩本無學識。或由夫人裙帶而來。或由勢力荐舉而至。一心發財。專門刮地。彼主人賢良。而所有錄用者。皆非其人。或徇骨肉之依護。當以心腹視之。及官抵任。此輩先後到差。內外勾通。聯成一氣。欲朦蔽主人。而爲所敢爲。又曷離散。決明知同縱利其鷹犬之技。以上下其手而分肥乎。夫公私不分。以琴署治權。爲私家應有。身處其勢。(未完)

談叢 漢代經濟史料 (三) (鱗瓜)

漢寧成始仕時。嘗語人曰。「仕不至二千石。賈不至千萬。可比人乎？」寧成。漢武帝時人。即成所言。西漢初葉時人心理。言昇官。蓋以二千石爲理想的大官。言發財。苟至擁貲千萬。亦可謂理想的資本界大王矣。

漢時用五銖錢。其時交易。大抵以五銖錢爲本位。所謂千萬。僅以五銖錢計之。東漢明帝永平二年。大有年。粟石卅。五斗爲斛。十斗爲石。漢書匈奴傳嚴尤諫伐匈奴曰一人出塞三百日。食用十八斛。依此計算。每人一月食粟九斗。粟石錢三十。斗錢三。一人每月食粟。費錢二十七文足矣。今日北平麵粉市價每袋四元。以一人月食大半袋計之。至少須二元餘。准此計之。漢錢二十七文。可抵今銀元二元以上。蓋漢每一錢。可抵今一角。每十錢可抵今一元也。然則漢初理想的財界大王。不過擁有錢千萬。抵今五百萬耳。

西漢末則擁有錢萬萬以上者。頗不乏人。楊子雲作法言蜀富。貲錢千萬頗載於書。子雲不聽。法言中附載富人姓名。爲字無多。而價數千萬。其爲二千年前中國。著作界最鉅額之稿費。蓋數十百字。價竟高至今日百萬元以上矣。富人能出千萬買文稿。諒貲財不僅幾千萬。或竟近萬萬。合今日價額。及千萬元矣。

新莽篡漢。公孫述據蜀。延攬文士。時譙玄負重望。遣太守至其家徵之。並携藥酒。不應徵。則毒殺之。玄仰天而歎。遂受毒藥。玄子瑛泣血叩頭於太守。願出資千萬供軍用。以贖父死。太守請於述。述許之。乃得免(事載後漢書獨行傳)。今日土匪劫人勒贖。謂之「綁票」。不予錢則殺之。謂之「撕票」。不圖二千年來。已有公孫述其人。實際上曾作過「綁票案主」。譙玄遇綁票。票竟値千萬。抵今日大洋百萬元。述所綁票如此票價眞不低矣！抑以一富人贖票至出百萬元。想其財富全額。亦不下萬萬。抵今日洋千萬元左右也。

上引兩事。皆出西蜀。時代相距又甚近。足見爾時四川省多巨富室。漢時資本家勢力。可見一班。

文苑

星甫兄來訪適値外出賦此以謝之

高軒枉顧着先鞭。咫尺猶慳一面緣。漫說無情甘落寞。詩魂早已到君前。

廣告

呼海鐵路傳習所招生廣告

一、學生名額 管理班六十名 機務班四十名
一、報名暨考試地點 哈爾濱江北松浦站呼海鐵路局招考處
一、報名日期 自二月一日起至二月二十五日止
一、入學資格 初級中學以上學校畢業 及與有同等學力身體健全素無嗜好者
一、入學年齡 管理班限十八歲以上三十歲以下者 機務班限二十歲以上三十歲以下者
一、報名手續 凡投考學生應塡具入學願書 及呈驗證書并附本人最近四寸半身相片一張報名費哈洋二元 收無論錄取與否除證書外槪不退還
一、考試日期 三月一日早七時投考各生齊集 馬船口車站本局備有專車開往松浦八時入場
一、考試科目 管理班 國文 地理 歷史 算術 口試 體格檢驗 機務班 國文 英文 數學 算術 代數 平面三角 平面幾何 物理 口試 體格檢驗
一、應納費用 機務班除每月繳膳費約十元外 其餘各費一概免收管理班應納學費四十元分兩期繳淸其餘 講義費二十元宿雜費各二十四元須於入學時一星期內一次繳淸膳費每月約十元於每月一號以前繳淸畢業期間 管理班定爲一年機務班定爲六個月
一、待遇 畢業後練習期滿視其成績之優劣管理班 學生分別以課員站長車隊長站務員等職委用之機務班 學生分別以學習司機司機長機務段長等職委用之
欲閱索簡章者須附郵票四分即行照寄

招考司機生廣告

本校教授學生能駕駛各國各種汽車並造就修理全部機件養成完全駕駛人才爲目的 期限短促而收效最大有志學習司機者幸勿失此良機也由陽歷二月一日起考隨時入校其詳細章程函索即寄但須附郵票二分

東北汽車司機學校啓
遼寧南市場十一緯路
中電話一六六一號

洮索鐵路工程局通告

爲通告事在昔程功之業得人爲先不有賢材擧則難事 本局奉令成立中經歲時一切工程正待展布冀危舟之克濟必衆策之是資 凡屬機械土木商業等科專門人員有意贊助者望開具履片 歷粘附照函寄遼寧洮安縣本局如合本局需要自當專函禮羅特此通告

哀啓者

先祖考楊太府君兆五公諱永昌痛於中華民國十八年夏歷十一月廿二日子時壽終正寢謹擇於中華民國十九年國歷二月廿三日(即夏歷正月廿五日)成主廿四日(即正月廿六日)領帖廿五日(即正月廿七日)發引恐訃不週此報
聞

孤子 宇齊 宇瑩 泣血稽顙
承重孫 楊春元 泣血稽顙

通信處 喪居遼寧省法庫縣東蛇山溝本宅 天津老車站中富公司收轉 遼寧省城大東關青雲寺胡同本宅

招生廣告

本學招生額數科別 日語科 約五十名 別科 無制限
學科目 日語、漢文、英文、簿記、算術、珠算、商業、商品、 別科 日語
卒業 三年卒業 但願入日本中等學校者修業一年特爲介紹 別科 一年
教授時間 晝間五六點鐘 別科 夜間每星期十點鐘
開學 陽歷四月一號 別科 陽歷四月二號
學費 報名費金一元五角每月金一元五角故報名時共交金三圓 別科 報名費金一圓每月金一圓
入學資格 高級小學校卒業及有同等學力自十四歲至二十五歲者 別科 無論男女並無限制
入學試驗 漢文、算術、口試、自陽歷三月十三號至十五號行之 別科 無
報名手續 報名時交存像片外應交卒業證書或交卒業公函同等學力者只報學歷 別科 繕具願書
報名期 陽歷三月十二日截止 別科 陽歷四月二號截止
宿舍 本校無有宿舍學生自覓店住 別科 無

奉天同文商業學校
校址遼寧小西關赤十字病院前

取銷前登退保緊要啓事

敬啓者敝號等前在盛京吉長兩報登載退保緊要啓事一則聲明擔保南洋公司遼東淸理以免遷延日久該代理虧累異鉅敝保家之擔負異重且該代理人李麟書久病之軀敝等保證保屬間接今南洋公司已在限期之內前來淸理凡吉林代理欠南洋公司之貨款未淸了以前自應根據前訂立之保單履行負責特此聲明

敝號等天泰恒富升慶天德堂全啓

商標註冊 靈芝商標 天津

馮氏斷癮救苦金丹

中央衛生試驗所化驗全國禁煙委員會張主席題贈（除惡務盡）

天津特別市展覽會得特獎（一百分）▲社會局出示保護▲衛生局化驗註冊▲直隸省長傳諭嘉獎▲山西省署核准備案▲天津警廳化驗註冊▲太原警處出示保護漢口警處核准備案▲上海商會給用有效▲風行海內六十二年（本堂自滿國同治七年設立）

此丹專戒嗎啡海洛英等毒及鴉片煙癮輕者一付用八天重者三付分兩星期用均能和平不吐瀉痛苦毫無 於不知不覺中將癮斷淨且飲食驟增精神煥發已呈各省官廳化驗註冊復經▲天津烟台濟南河間黃縣沙河安國昌黎無錫宣化涿縣紹興等九十七拒毒會試用成效卓著戒除者已指不勝數收到各謝函証明書▲前曾逐日在天津各報披露每付僅收回藥本現洋一元本堂爲補助拒毒起見如蒙各縣拒毒會函購者 價目尤格外克己以盡濟世之心外埠函購加寄費八分或用郵票二百三十分替代 當即奉閱

本堂發售此丹已歷六十二年非似市上藉廣告售假藥騙錢欺人者所可比擬是以本堂備有影印功效證明錄請將廣告剪下附四貼一元郵費八分影印功效錄承索即付

益世保胎丸 專治婦人小產滑胎一症神效異常百發百中

總號 分號 天津 西馬路宣講所前九十四號 法租界大祥三場二層樓上 峻芝

▲招請外埠經理處　遼寧經售處震泰報局

油漆塗料 製造批發

大連市裾野町

滿洲油漆股份公司

電話長九六〇〇番

遼寧大東關

入院隨時應需

大東醫院

院長 森川千丈　醫員 章琴詩

前在日本紅十字會病院勤務

電話三三四六番 中二五二號

恩同再造

鄙人於民國十三年時身染一種梅毒症當時雖已治癒但因其根未除每逢春天必然復發一次而於去春病勢加重二腿疼痛動轉艱難稍輕入夜更甚竟臥床二月有餘飲食漸漸減少各處聘醫調治不見絲毫功效自思之將來必作成癈人也幸蒙呼海路王少元先生介紹道外八道街何子範醫士處調治打針服藥僅十餘 諸症痊癒此不幸之幸也當時雖癒仍慮其再發焉知今春並未復發身体非常強壯如此可証明該院之醫藥非凡凡者可比也感謝之餘無以爲報茲將經之情過形並照片一張登諸報端一爲感謝子範醫士之大德二爲介紹患花柳病者諸君速往求診免受無限之苦也

哈爾濱道裡德順長劉志民謹啓

丙寅公司五金部 廣告

本公司現由東西兩洋著名大工廠運到最新五金等貨茲將各種現貨名目分列於後

新到現貨特別減價

金庫　磅秤　旋床
洋鎬　鑽床　手鏇
平鐵　鉛絲　鐵筋
引手　臭油　刨床
方鋼　洋灰　瓦櫳鐵

總公司遼寧小西關電車路道南
分公司吉林省城內翠花胡同

歐美生乳藥

有不可思議之效力

下奶靈藥

此藥服後 發暢乳腺 母樂欣然 兒得康健 濃厚有力 源源如湧

定價每瓶現洋一元二角

外埠各大藥房洋廣貨店均有代售

總發行所 遼寧鼓樓南 歐美大藥房西號

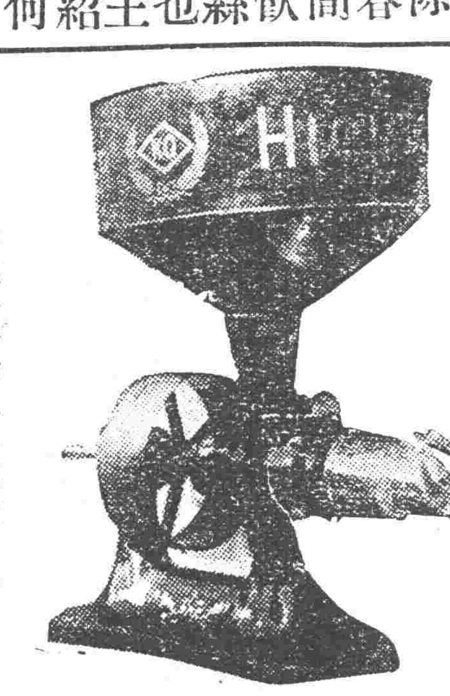

火油發動機木炭瓦斯發動機各種精米機皮帶各種機械油各種價額特別克己

『丹麥替必替電機廠製品』

遼寧新市街松島町十五公園西邊

栃木洋行

電話長二八三九・四六七九

硫化料染、硫化曹達、工業藥品、各種販賣、

大連　營口　安東　奉天　長春　哈爾濱

三井洋行

長生聖藥 滋補妙品

化膜王

攝護腺器官衰弱
使老人返爲少壯
增男女生殖能力
爲四時滋補聖品

化膜王

爲德國安特那大藥廠監製分男用女用之別係以強壯動物之睪腺及名貴之理養與Lecithin所配製故藥力之灌注不僅可以達到生殖器部即對於腦髓神經內臟肺腑四肢百骸亦無不融化吸收故無論男女老幼服之即覺精神強壯血色紅潤一切衰弱病症都可殲除淨盡如能終身常服則雖臻耄年氣血不衰真有長生不老返老還少之概誠近世最神秘最精確最卓著之長生藥也

化膜王

主治各症 〇遺精〇早泄〇夢遺〇手淫〇陽萎〇精液稀薄〇腎虧〇月經不調〇月經過多〇精液稀薄〇腎關虛弱〇經不調〇月經過多 或過少〇月經疼痛〇乳房小〇歇斯的里症〇淫慾〇倒經〇不孕〇生殖器發育不全〇缺乏性慾〇減退〇不姙症〇經衰弱症〇記憶力過多黏液〇神經痛〇視力減退〇男女身體發育不全〇薄弱〇子宮萎縮〇毛髮稀少〇毛髮早白〇早老〇老衰症〇精神萎靡〇作事厭倦〇女子發育等症

光陰如劍催人老日月似梭去 不留人壽幾何能不寒心雖然人生百歲終難逃一死但以世界醫學之進步藉科學萬能之力固未嘗不可因偉大神奇之補品而延長其壽命證之已服化膜王聖藥之諸公在老年者口中早已證實其有不可思議的返老回壯力量在青年羸弱或後天斲傷者口中早已惟爲補虛治弱添精

化膜王

有神奇之效驗在老少女界服者早已認爲調經益血助孕廣嗣之仙丹也

梅濁剋星

市上治淋藥品何止千百惟此梅濁剋星不同凡品對於急慢性淋濁有能包治斷根之可其退熱止痛即見神效減濁一盒每瓶四元減售原價每盒價現洋二元五角

女界至寶〇生育妙品

伉儷傳

專治年久不孕月經失調血衰宮冷女性不育有驅除各種障碍生育上之奇效以達到百試百驗服藥三瓶計內服二瓶外用一瓶原價每盒十二元減售每盒現洋九元

民國政府中央衛生試驗所許可單

成字第十一號——
成字第廿六號——
成字第十六號——

克士登

去濕解毒 清火防毒

主治 濕癬 黃水 凍瘡 痱子 蟲咬 天泡 癩痢 牙痛 疥瘡 爛腳 熱癤 赤眼

每瓶現洋二角五分

以上各藥〇大成公司獨家經理

遼寧大西邊門外大威瀛車行隔壁大成公司
哈爾濱傳家甸正陽四道街口路南大成公司

代理

遼寧五洲藥房　遼寧大成藥房　遼寧震泰報館　哈爾濱泰華西行
遼寧站天益堂　安東瑞祥泰號　營口中西藥房　哈爾濱中西藥房
長春中西藥房　吉林五洲藥房　哈爾濱環球藥房　哈爾濱廣濟藥房

冬季神秘 萬能補品

男女老少 人人必需

德國返老還童聖藥 真正滋補三德老牌 生殖靈

功勝人參鹿茸銀耳燕窩萬倍 切勿遲疑

子嗣立待育麟者應請即日購服 生殖靈

男女真正愛情者希望回復青春老婦姙娠延長壽命滋補精神有病治病無病補身生殖靈萬試萬靈百發百中爲二十世紀科學進化偉大補品凡服過生殖靈者早知其中神秘奧妙發補能無待贅述此冬令進補已服未服諸君均請及時實驗幸勿坐失冬令進補之好機

▲德國政府實驗特許，關東廳許可，滿洲國衛生所化驗有效

生殖靈 價目每盒現洋七元正 料 廿八元

外埠函購寄費外加 市多假冒購者認明 德廠原價早漲 節省廣告費 暫定一月以期 逾限改售十元

動物維持材料價七元

德國生殖靈德廠專賣

遼寧代理 日站 浪速通二十五番地 千代田町十三番地

井上誠昌堂經理
天益堂藥舖

分銷 大連至長春滿鐵沿線各附屬地日本藥房均售生殖靈

▲須有強健父母
▲方有強健子女

世有強健之父母・然後有強健之子女・設或爲父母者・因腎部虛弱・以致常患骨痛腰痠・遺精便濁等病・每多嗣續無望・即幸而得之・其不羸弱夭折者・幾何哉・是補腎健身・爲父母之天職・

第威德補腎丸

專治 腰痠背痛 風濕骨痛 筋骨疼痛 遺精便濁 以及一切便濁症等

▲各大藥房均有出售

東三省獨家經理 營口 源來盛洋行

品質最高

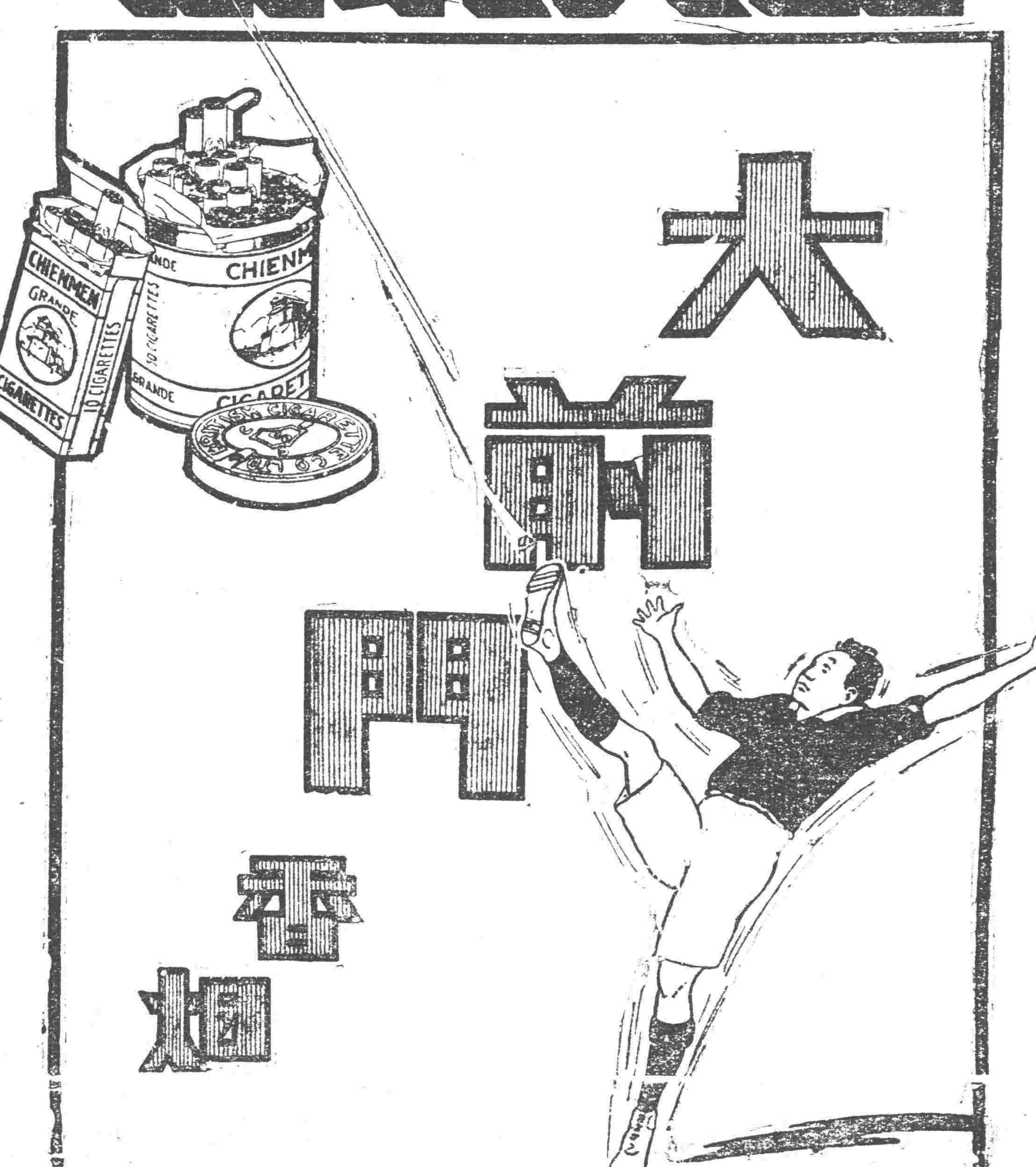

本公司國內分號六十餘家開設於北者爲「東遼寧城內中街及大西門裡」「大連監部通」「安東興隆街」「哈爾濱正陽街」此外並無分設乃無恥之徒假冒本公司牌號字異音同顧客多時誤會特此聲明各界同胞請爲留意

亨得利鐘表眼鏡公司啓

遼寧城內中街及大西門